

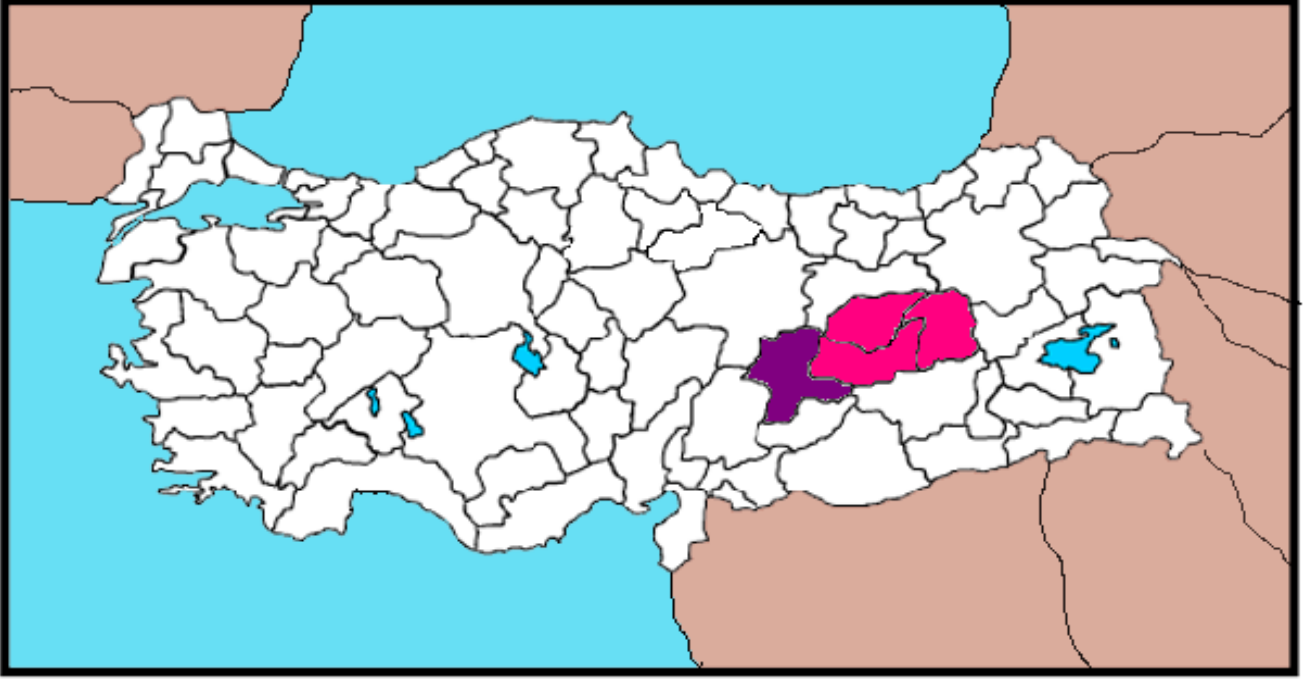

T.C.
SANAYİ VE TİCARET BAKANLIĞI
KOSGEB

Küçük ve Orta Ölçekli Sanayi Geliştirme ve Destekleme İdaresi Başkanlığı

BÖLGESEL KALKINMA ARAŞTIRMA RAPORU



TRB1 MALATYA ALT BÖLGESİ

(Malatya, Elazığ, Bingöl, Tunceli)

OCAK, 2006

ANKARA

KOORDİNASYON

Hasan ÇAVUŞOĞLU

Makine Mühendisi, Merkez Müdürü
hcavusoglu@kosgeb.gov.tr

BÖLGE SORUMLUSU

Yeşim GÜLSEVEN

Ziraat Mühendisi, Uzman
ygulseven@kosgeb.gov.tr

HAZIRLAYANLAR

Oğuzhan KOÇAK

Makine Mühendisi, Uzman
okocak@kosgeb.gov.tr

Hanife BACI

Mimar, Uzman
hbaci@kosgeb.gov.tr

Hayber Hüseyin GEDAR

Şehir Plancısı, Uzman
hgedar@kosgeb.gov.tr

Yeşim GÜLSEVEN

Ziraat Mühendisi, Uzman
ygulseven@kosgeb.gov.tr

Mutlu KOÇAK ÖZBAYSAL

İşletmeci, Uzman
mkocak@kosgeb.gov.tr

Hayati KEÇELİOĞLU

Endüstri Mühendisi, Uzman
hkecelioglu@kosgeb.gov.tr

Şermin İMAMOĞLU

Endüstri Mühendisi, Uzman
simamoglu@kosgeb.gov.tr

Ceyda ÖZELLİ

Endüstri Mühendisi, Uzman
cozelli@kosgeb.gov.tr

Demet KALENDER DEMİREZ

Sosyolog, Uzman Yardımcısı
dkalender@kosgeb.gov.tr

WEB TASARIM

Hakan SÖĞÜT

İşletme, Uzman

hsogut@kosgeb.gov.tr

İÇİNDEKİLER

1. GİRİŞ	13
2. İSTATİSTİKİ BÖLGE BİRİMLERİ SINIFLANDIRMASI (NUTS)	15
3. GENEL GÖSTERGELER	16
3.1. DEMOGRAFİK GÖSTERGELER	16
3.1.1. Bölge İllerinin Nüfus Göstergeleri	16
3.1.2. Bölgenin İllere Göre Nüfus Durumu	16
3.2. SEKTÖREL YAPI VE BÜYÜME HIZLARI	17
3.2.1. Gayri Safi Yurtiçi Hasıla (GSYİH)	17
3.2.2. GSYİH'nin Sektörel Dağılımı	17
3.2.3. GSYİH'nin Sektörel Büyüme Hızları	18
3.3. SOSYAL GÖSTERGELER	19
3.3.1. Eğitim	19
3.3.1.1. Bölge İllerinin Eğitimle İlgili Genel Göstergeleri.....	19
3.3.1.2. Genel ve Mesleki Teknik Liseler.....	19
3.3.1.3. Mesleki Eğitim Merkezleri.....	20
3.3.1.4. Halk Eğitim Merkezleri.....	20
3.3.1.5. Üniversiteler.....	20
3.3.1.5.1. İllere Göre Fakülteler, Yüksekokullar ve MYO' ları.....	21
3.3.1.5.2. İllere Göre Öğrenci Sayıları.....	22
3.3.2. Sağlık	22
3.4. ALTYAPI VE DİĞER GÖSTERGELER	23
3.4.1. İnşaat Göstergeleri	23
3.4.2. Altyapı Göstergeleri	23
3.4.3. Diğer Göstergeler	24
3.5. İŞGÜCÜ DURUMU	24

3.5.1. İstihdam	24
3.5.1.1. İstihdam Göstergeleri	24
3.5.1.2. Çalışabilir Nüfus, İşgücü ve İstihdam Göstergeleri	25
3.5.1.3. İstihdamın Sektörel Dağılımı	25
4. EKONOMİK YAPI	26
4.1. TARIM	26
4.1.1. Tarımsal Ürünler	26
4.1.1.1.Tarım Alanları	26
4.1.1.2. Tarla Ürünlerinin Ekilen Alanı	27
4.1.1.3. Tarla Ürünlerinin Üretimi	27
4.1.1.4. Sebze Üretimi	28
4.1.1.5. Meyve Üretimi	29
4.1.2. Hayvansal Ürünler	29
4.1.2.1. Canlı Hayvan Sayıları	29
4.1.2.2. Hayvansal Ürünler Üretimi	30
4.1.3. Orman Ürünleri	30
4.1.3.1. Orman Varlığı	30
4.1.3.2. Orman Ürünleri	31
4.1.4. Su Ürünleri Üretimi	31
4.2. MADENCİLİK VE TAŞ OCAKÇILIĞI	32
4.2.1. Maden ve Taşocakçılığı İşletme ve İstihdam Sayıları	32
4.3 İMALAT SANAYİ	32
4.3.1. İşkolları ve İstihdam Durumuna Göre Mevcut İşletmeler	32
4.3.1.1. KOSGEB İşletme Veri Tabanına Göre	32
4.3.1.1.1. İşletme İstihdam Oranları	32
4.3.1.1.2. KOSGEB Veri Tabanındaki İşletmelerin İl ve İşletmelerin Bulunduğu Bölgenin Ülke İçindeki Sıralaması	33
4.3.1.1.3. KOSGEB Veri Tabanındaki İşletmelere ait İstihdamın İl ve İşletmelerin Bulunduğu Bölgenin Ülke İçindeki Sıralaması	33
4.3.1.1.4. İşkollarına Göre İşletme ve İstihdam Durumu.....	34
4.3.1.2. TOBB Sanayi Veri Tabanına Göre.....	35
4.3.1.2.1. İşletme İstihdam Oranları	35
4.3.1.2.2. TOBB Sanayi Veri Tabanındaki İşletmelerin İl ve İşletmelerin Bulunduğu Bölgenin Ülke İçindeki Sıralaması	36

4.3.1.2.3. <i>TOBB Sanayi Veri Tabanındaki İşletmelere ait İstihdamın İl ve İşletmelerin Bulunduğu Bölgenin Ülke İçindeki Sıralaması</i>	36
4.3.1.2.4. <i>İşkollarına Göre İşletme ve İstihdam Durumu</i>	37
4.3.1.3. <i>DİE 2001 Sanayi Verileri</i>	38
4.3.1.3.1. <i>İşletme İstihdam Oranları</i>	38
4.3.1.3.2. <i>İşkollarına Göre İşletme ve İstihdam Durumu</i>	39
4.3.2. KOSGEB İşletme Veri Tabanına Göre İmalat Sanayi Sektöründeki İşkollarına Ait Göstergeler	40
4.3.2.1. <i>Gıda İçki, İçecek, Tütün Sanayi İşkolu</i>	40
4.3.2.2. <i>Tekstil, Konfeksiyon, Örme, Deri Sanayi İşkolu</i>	41
4.3.2.3. <i>Ahşap, Ahşap Ürünleri, Mobilya Sanayi İşkolu</i>	42
4.3.2.4. <i>Kağıt, Kağıt Ürünleri, Basım, Yayın Sanayi İşkolu</i>	43
4.3.2.5. <i>Kimya, Petrol, Lastik, Plastik Ürünleri Sanayi İşkolu</i>	44
4.3.2.6. <i>Metal Dışı Sanayi Ürünleri Sanayi İşkolu</i>	45
4.3.2.7. <i>Ana Metal Sanayi İşkolu</i>	46
4.3.2.8. <i>Metal Eşya, Makine, Mot. Araç, Ölçü Kontrol Cihazları Sanayi İşkolu</i> ...47	47
4.3.2.9. <i>Diğer İmalat Sanayi (Bilgisayar, Atık, Mücevherat) İşkolu</i>	48
4.3.3. İşletmelerin Faaliyet Gösterdiği Yerleşim Yerleri	49
4.3.3.1. <i>Küçük Sanayi Siteleri (KSS)</i>	49
4.3.3.1.1. <i>İllere Göre Küçük Sanayi Siteleri</i>	49
4.3.3.1.2. <i>KSS' lerde Tesis ve İstihdam Durumu</i>	50
4.3.3.2. <i>Organize Sanayi Bölgeleri (OSB)</i>	50
4.3.3.2.1. <i>İllere Göre Organize Sanayi Bölgeleri</i>	50
4.3.3.2.2. <i>OSB'lerde Tesis ve İstihdam Durumu</i>	51
4.3.3.2.3. <i>OSB İçinde İşkollarına Göre Faaliyette Olan İşletmeler</i>	51
4.3.3.3. <i>Serbest Bölgeler</i>	52
4.3.3.4. <i>Teknoloji Geliştirme Bölgeleri</i>	53
4.3.4. Sanayinin Gelişimine Katkıda Bulunan Oluşumlar	53
4.3.4.1. <i>Kamu- Üniversite Laboratuvarları</i>	53
4.3.4.2. <i>Ortak Kullanım Atölyeleri (ORTKA)</i>	54
4.3.4.3. <i>Ortak Kullanım Laboratuvarları (ORTLAB)</i>	55
4.3.4.4. <i>İş Geliştirme Merkezleri (İŞGEM)</i>	56
4.3.4.5. <i>KOSGEB Teknoloji Geliştirme Merkezi (TEKMER)</i>	56
4.3.4.6. <i>KOSGEB İşletme Geliştirme Merkezi (İGEM)</i>	56
4.3.4.7. <i>KOSGEB Sinerji Odağı</i>	56
4.4. HİZMETLER	56
4.4.1. Ticaret	56
4.4.1.1. <i>İhracat</i>	56
4.4.1.1.1. <i>Bölgenin İllere Göre İhracatçı İşletme Sayısı ve İhracat Değerleri</i>	56
4.4.1.1.2. <i>Bölgenin İllere ve Sektörlere Göre İhracatı</i>	57
4.4.1.2. <i>İthalat</i>	57

4.4.1.2.1. Bölgenin İllere Göre İthalat İşletme Sayısı ve İthalat Değerleri	57
4.4.1.2.2. Bölgenin İllere ve Sektörlere Göre İthalatı	58
4.4.2. Turizm	58
4.4.3. Enerji	59
4.4.3.1. Elektrik Dağıtımında Sektörel Abone Sayıları.....	59
4.4.3.2. Elektrik Tüketiminin Dağılımı	59
4.4.4. Yöresel El Sanatları	60
4.4.4.1. Faaliyet Konularına Göre El Sanatları	60
4.4.4.2. Faaliyet Türlerine Göre El Sanatları	61
5. MALİ GÖSTERGELER.....	62
5.1. GSYİH.....	62
5.1.1. GSYİH ve Mali Genel Göstergeleri	62
5.1.2. İllere Göre Genel Bütçe Göstergeleri	63
5.1.3. GSYİH' nin İktisadi Faaliyet Kollarına (Sektörel) Dağılımı	64
5.2. Mevduat ve Krediler	66
5.2.1. Mevduat ve Mevduatı Oluşturan Kesimler	66
5.2.2. Krediler ve Kredilerin Sektörel Dağılımı.....	66
5.2.3. KOBİ Teşvik Belgesi Kredileri	67
5.3. Yatırımlar	67
5.3.1. Kamu Yatırımları.....	67
5.3.2. Vergi Gelirleri.....	68
5.4. Teşvikler	70
5.5. Bölgede Verilen KOSGEB Destekleri	74
6. KÜMELENME.....	78
6.1. Kullanılan Makine ve Ekipmanın Satın Alındığı İşletmeler	80
6.2. Yedek Parçaların Satın Alındığı İşletmeler	81

6.3. Bakım Hizmetinin Alındığı İşletmeler	82
6.4. Kullanılan Hammadde/Yarımamüllerin Satın Alındığı İşletmeler	83
6.5. Ürünlerin Satıldığı İşletmeler	84
6.6. İşletmenin Rakipleri Olan İşletmeler	85
7. BÖLGENİN GZFT-Güçlü-Zayıf-Fırsat-Tehdit (SWOT) ANALİZİ	86
8. DEĞERLENDİRME VE SONUÇ	87
8.1. Genel Değerlendirme	87
8.2. Destek Değerlendirmesi	94
8.2.1. Yerel Ekonomik Araştırma Desteği	94
8.2.2. Ortak Kullanım Amaçlı Makine-Teçhizat Desteği	95

TABLolar

	Sayfa
TABLO 1: Bölge İllerinin Nüfus Göstergeleri	16
TABLO 2: İllere Göre Nüfus Durumu.....	16
TABLO 3: Gayri Safi Yurtiçi Hasıla	17
TABLO 4: İllerin ve Bölgenin GSYİH'nın Sektörlere Göre Dağılımı (1987 Yılı Sabit Fiyatlarıyla, YTL).....	17
TABLO 5: İllerin ve Bölgenin GSYİH Büyüme Hızı.....	18
TABLO 6: Eğitimle İlgili Genel Göstergeler	19
TABLO 7: Genel ve Mesleki Teknik Liseler Okul, Öğrenci, Öğretmen ve Şube Sayıları, (2004-2005 Öğr. Yılı).....	19
TABLO 8: Mesleki Eğitim Merkezlerinde Kurum, Öğrenci ve Kursiyer Sayıları, (2004-2005 Öğr. Yılı).....	20
TABLO 9: Halk Eğitim Merkezlerinde Kurum ve Kursiyer Sayıları.....	20
TABLO 10: Bölgede Yer Alan Üniversiteler ve Kuruluş Yılları	20
TABLO 11: Bölge ve İllerde Bulunan Fakülteler, Yüksek Okullar ve MYO'ları	21
TABLO 12: Bölge ve İllerdeki Öğrenci Sayıları	22
TABLO 13: Bölge ve İllerdeki Çeşitli Sağlık Göstergeleri	22
TABLO 14: İllere ve Kullanım Amacına Göre Bina Sayıları.....	23
TABLO 15: Bölge ve İllerdeki Çeşitli Altyapı Gösterge Oranları	23
TABLO 16: Bölge ve İllerdeki Kara Taşıtı ve Otomobil Sayıları	24
TABLO 17: Bölge ve İllerdeki Çeşitli İstihdam Gösterge Oranları.....	24
TABLO 18: Bölgedeki Çalışabilir Nüfus, İstihdam ve Oranları	25
TABLO 19: Bölgede İstihdam Edilenlerin Sektörel Dağılımı	25
TABLO 20: Bölge ve İllerdeki Tarım Alanlarının Dağılımı.....	26
TABLO 21: Seçilmiş Tarla Ürünlerinin Ekilen Alan Miktarları.....	27
TABLO 22: Seçilmiş Tarla Ürünlerinin Üretim Miktarı.....	27

TABLO 23: Seçilmiş Sebzelerin Üretim Miktarı	28
TABLO 24: Seçilmiş Meyvelerin Üretim Miktarı.....	29
TABLO 25: Seçilmiş Canlı Hayvan Sayıları	29
TABLO 26: Seçilmiş Hayvansal Ürünler	30
TABLO 27 Bölge ve İllerdeki Orman Varlığı.....	30
TABLO 28: Bölge ve İllerdeki Orman Ürünleri ve Miktarları	31
TABLO 29: Su Ürünleri Miktarı	31
TABLO 30: Madencilik ve Taş Ocakçılığı İşyeri ve İstihdam Sayısı	32
TABLO 31: KOSGEB Veri Tabanına Göre İstihdam ve İşletme Oranları	32
TABLO 32: KOSGEB Veri Tabanındaki İşletmelerin İllere ve Bölgelere Göre Sıralaması...33	
TABLO 33: KOSGEB Veri Tabanındaki İşletmelere ait İstihdamın İllere ve Bölgelere Göre Sıralaması	33
TABLO 34: İşkollarına Göre İşletme ve İstihdam Sayıları.....	34
TABLO 35: TOBB Sanayi Veri Tabanındaki İşletmelerin, İşletme/İstihdam Oranı.....	35
TABLO 36: TOBB Sanayi Veri Tabanındaki İşletmelerin, İllere ve Bölgelere Göre Sıralaması	36
TABLO 37: TOBB Sanayi Veri Tabanındaki İşletmelere ait İstihdamın İllere ve Bölgelere Göre Sıralaması	36
TABLO 38: İşkollarına Göre İşletme ve İstihdam Sayıları.....	37
TABLO 39: İllere Göre İşletme ve İstihdam Sayıları.....	38
TABLO 40: İşkollarına Göre İşletme ve İstihdam Sayıları	39
TABLO 41: KOSGEB Veri Tabanı, Gıda, İçki, İçecek, Tütün Sanayi İşkoluna Göre; İşletme, Finans İhtiyacı Olan, İhracat Yapan ve Yeni Yatırım Yapacak İşletme Verileri	40
TABLO 42: KOSGEB Veri Tabanı, Tekstil, Konfeksiyon, Örme, Deri Sanayi İşkoluna Göre; İşletme, Finans İhtiyacı Olan, İhracat Yapan ve Yeni Yatırım Yapacak İşletme Verileri	41

TABLO 43: <i>KOSGEB Veri Tabanı, Ahşap, Ahşap Ürünleri, Mobilya Sanayi İşkoluna Göre; İşletme, Finans İhtiyacı Olan, İhracat Yapan ve Yeni Yatırım Yapacak İşletme Verileri</i>	42
TABLO 44: <i>KOSGEB Veri Tabanı, Kağıt, Kağıt Ürünleri, Basım, Yayın Sanayi İşkoluna Göre; İşletme, Finans İhtiyacı Olan, İhracat Yapan ve Yeni Yatırım Yapacak İşletme Verileri</i>	43
TABLO 45: <i>KOSGEB Veri Tabanı, Kimya, Petrol, Lastik, Plastik Ürünleri Sanayi İşkoluna Göre; İşletme, Finans İhtiyacı Olan, İhracat Yapan ve Yeni Yatırım Yapacak İşletme Verileri</i>	44
TABLO 46: <i>KOSGEB Veri Tabanı, Metal Dışı Sanayi Ürünleri Sanayi İşkoluna Göre; İşletme, Finans İhtiyacı Olan, İhracat Yapan ve Yeni Yatırım Yapacak İşletme Verileri</i>	45
TABLO 47: <i>KOSGEB Veri Tabanı, Ana Metal Sanayi İşkoluna Göre; İşletme, Finans İhtiyacı Olan, İhracat Yapan ve Yeni Yatırım Yapacak İşletme Verileri</i>	46
TABLO 48: <i>KOSGEB Veri Tabanı, Metal Eşya, Makine, Mot. Araç, Ölçü Kontrol Cihazları Sanayi İşkoluna Göre; İşletme, Finans İhtiyacı Olan, İhracat Yapan ve Yeni Yatırım Yapacak İşletme Verileri</i>	47
TABLO 49: <i>KOSGEB Veri Tabanı, Diğer İmalat Sanayi (Bilgisayar, Atık, Müc.) İşkoluna Göre; İşletme, Finans İhtiyacı Olan, İhracat Yapan ve Yeni Yatırım Yapacak İşletme Verileri</i>	48
TABLO 50: <i>Bölgedeki Küçük Sanayi Siteleri(KSS)</i>	49
TABLO 51: <i>KSS' lerde Tesis ve İstihdam Durumu</i>	50
TABLO 52: <i>Bölgedeki Organize Sanayi Bölgeleri(OSB)</i>	50
TABLO 53: <i>OSB'lerde Tesis ve İstihdam Durumu</i>	51
TABLO 54: <i>İllere Göre OSB Bilgileri</i>	51
TABLO 55: <i>İllere Göre Serbest Bölge</i>	52
TABLO 56: <i>Kamu ve Üniversite Laboratuvarlarının Bölge ve İllerdeki Dağılımı</i>	53
TABLO 57: <i>KOSGEB Desteği ile Bölgede Kurulan ORTKA'lar</i>	54
TABLO 58: <i>KOSGEB Desteği ile Bölgede Kurulan ORTLAB' lar</i>	55
TABLO 59: <i>İhracatçı İşletme Sayıları ve İhracat Değerleri</i>	56
TABLO 60: <i>Bölge ve İllerdeki İhracat Miktarlarının Sektörlere Göre Dağılımı</i>	57
TABLO 61: <i>İthalatçı İşletme Sayıları ve İhracat Değerleri</i>	57

TABLO 62: Bölge ve İllerdeki İthalat Miktarlarının Sektörlere Göre Dağılımı.....	58
TABLO 63: İllere Göre Turist, Yatak ve Oda Sayıları.....	58
TABLO 64: Abone Sayılarının Sektörel Dağılımı	59
TABLO 65: İllerin Net Elektrik Tüketiminin Gruplara Dağılımı.....	59
TABLO 66: Faaliyet Konularına Göre El Sanatları	60
TABLO 67: Faaliyet Türlerine Göre El Sanatları	61
TABLO 68: Bölge ve İllerin GSYİH ve Mali Göstergeleri.....	62
TABLO 69: Bölge ve İllerin Genel Bütçe Göstergeleri.....	63
TABLO 70: GSYİH'nin İktisadi Faaliyet Kollarına Dağılımı (87 Yılı Fiyatlarıyla)	64
TABLO 71: GSYİH'nin İktisadi Faaliyet Kollarına Dağılımı (Cari Fiyatlarla)	65
TABLO 72: Bölge ve İllere Göre Mevduatı Oluşturan Kesimler.....	66
TABLO 73: Bölge ve İllerde Kullanılan Banka Kredilerinin Sektörlere Göre Dağılımı ...	66
TABLO 74: 2004 Yılı Ocak-Aralık Aylarında KOBİ Yatırım Teşvik Belgelerine Öngörülen Yatırım ve İşletme Kredilerinin İllere Göre Dağılımı.....	67
TABLO 75: Bölge illerindeki Kamu Yatırımları (2002-2004)	67
TABLO 76: İllerin Vergi Gelirleri.....	68
TABLO 77: Vergi Türlerine Göre Vergi Mükellefi Sayıları.....	69
TABLO 78: Bölgede Yıllara ve Sektörlere Göre Verilen Teşvik Belge ve Miktarları.....	70
TABLO 79: Bölge İllerinde verilen KOSGEB Destek Tutarları	74
TABLO 80: İşkollarına Göre İllerin Kümelenmesi (Türkiye Geneli).....	79
TABLO 81: KOSGEB Veri Tabanına ve İşkollarına Göre, Bölge İllerindeki İşletmelerin Makine ve Ekipman Satınalma Hareketleri.....	80
TABLO 82: KOSGEB Veri Tabanına ve İşkollarına Göre, Bölge İllerindeki İşletmelerin Yedek Parça Satınalma Hareketleri	81
TABLO 83: KOSGEB Veri Tabanına ve İşkollarına Göre, Bölge İllerindeki İşletmelerin Bakım Hizmeti Satınalma Hareketleri.....	82

TABLO 84: <i>KOSGEB Veri Tabanına ve İşkollarına Göre, Bölge İllerindeki İşletmelerin Kullandığı Hammadde/Yarımamülleri Satınalma Hareketleri</i>	83
TABLO 85: <i>KOSGEB Veri Tabanına ve İşkollarına Göre, Bölge İllerindeki İşletmelerin Ürettiği Ürünleri Satma Hareketleri</i>	84
TABLO 86: <i>KOSGEB Veri Tabanına ve İşkollarına Göre, Bölge İllerindeki İşletmelerin Rakipleri Olan İşletmeler</i>	85
TABLO 87: <i>Genel Değerlendirme</i>	87
TABLO 88: <i>KOSGEB YEAD Desteği Değerlendirme</i>	94
TABLO 89: <i>KOSGEB ORTKA/ORTLAB Desteği MALATYA İli Değerlendirme</i>	96
TABLO 90: <i>KOSGEB ORTKA/ORTLAB Desteği ELEZİĞ İli Değerlendirme</i>	97
TABLO 91: <i>KOSGEB ORTKA/ORTLAB Desteği BİNGÖL İli Değerlendirme</i>	98
TABLO 92: <i>KOSGEB ORTKA/ORTLAB Desteği TUCELİ İli Değerlendirme</i>	99

GRAFİKLER

GRAFİK 1: GSYİH'nın Sektörel Dağılımı	18
GRAFİK 2: Bölgede İstihdam Edilenlerin Sektörel Dağılımı	26
GRAFİK 3: KOSGEB İşletme Veri Tabanına Göre İşkollarındaki İşletmelerin İllere Göre Dağılımı.....	35
GRAFİK 4: TOBB Sanayi Veri Tabanına Göre İşkollarındaki İşletmelerin İllere Göre Dağılımı.....	38
GRAFİK 5: DİE 2001 Sanayi Verilerine Göre İşkollarındaki İşletmelerin İllere Göre Dağılımı.....	40
GRAFİK 6: Gıda, İçki, İçecek, Tütün Sanayi İşkoluna Göre; Finans İhtiyacı Olan, İhracat Yapan ve Yeni Yatırım Yapacak İşletmelerin İllere Göre Dağılımı	41
GRAFİK 7: Tekstil, Konfeksiyon, Örme, Deri Sanayi İşkoluna Göre; Finans İhtiyacı Olan, İhracat Yapan ve Yeni Yatırım Yapacak İşletmelerin İllere Göre Dağılımı	42
GRAFİK 8: Ahşap, Ahşap Ürünleri, Mobilya Sanayi İşkoluna Göre; Finans İhtiyacı Olan, İhracat Yapan ve Yeni Yatırım Yapacak İşletmelerin İllere Göre Dağılımı	43
GRAFİK 9: Kağıt, Kağıt Ürünleri, Basım, Yayın Sanayi İşkoluna Göre; Finans İhtiyacı Olan, İhracat Yapan ve Yeni Yatırım Yapacak İşletmelerin İllere Göre Dağılımı	44
GRAFİK 10: Kimya, Petrol, Lastik, Plastik Ürünleri Sanayi İşkoluna Göre; Finans İhtiyacı Olan, İhracat Yapan ve Yeni Yatırım Yapacak İşletmelerin İllere Göre Dağılımı	45
GRAFİK 11: Metal Dışı Sanayi Ürünleri Sanayi İşkoluna Göre; Finans İhtiyacı Olan, İhracat Yapan ve Yeni Yatırım Yapacak İşletmelerin İllere Göre Dağılımı.....	46
GRAFİK 12: Ana Metal Sanayi İşkoluna Göre; Finans İhtiyacı Olan, İhracat Yapan ve Yeni Yatırım Yapacak İşletmelerin İllere Göre Dağılımı.....	47
GRAFİK 13: Metal Eşya, Makine, Mot. Araç, Ölçü Kontrol Cihazları Sanayi İşkoluna Göre; Finans İhtiyacı Olan, İhracat Yapan ve Yeni Yatırım Yapacak İşletmelerin İllere Göre Dağılımı	48
GRAFİK 14: Diğer İmalat Sanayi (Bilgisayar, Atık, Müc.) İşkoluna Göre; Finans İhtiyacı Olan, İhracat Yapan ve Yeni Yatırım Yapacak İşletmelerin İllere Göre Dağılımı	49
GRAFİK 15: Bölgede Tamamlanan ve Yapımı Devam Eden OSB'ler	52
GRAFİK 16: Bölgede 2003 Yılında Verilen KOSGEB Destekleri	76
GRAFİK 17: Bölgede 2004 Yılında Verilen KOSGEB Destekleri	76
GRAFİK 18: Bölgede 2003-2004 Yılında Verilen KOSGEB Destekleri Toplamı.....	77

1- GİRİŞ

Avrupa Birliğine üye olmaya yönelik hedef ve çabalar, Birliğin bölgesel düzeyde uyguladığı müktesebata uyumu gerektirmektedir. Bu bağlamda Avrupa Birliği, ulusal kalkınma düzeylerinin yanında, üye ülkelerdeki bölgesel kalkınma politikalarına da büyük önem vermektedir.

Avrupa Birliği bölgesel politikası göz önüne alındığında, bölgesel sorunlara çözüm arandığı açıktır. Bu nedenle, söz konusu sorunlara yönelik çözümler üretilirken kaçınılmazdır ki, bölgesel istatistiklere ve analizlere ihtiyaç duyulmaktadır. Bu kapsamda, Ülkemizde DPT Müsteşarlığı koordinatörlüğünde ve DİE Başkanlığı'nın da katkılarıyla, Ulusal Programımızda da yer alan İstatistiki Bölge Birimleri Sınıflandırması (İBBS-NUTS) çalışması tamamlanmıştır.

Bölgesel istatistiklerin toplanması, geliştirilmesi, bölgelerin sosyo-ekonomik analizlerinin yapılması, bölgesel politikaların çerçevesinin belirlenmesi ve Avrupa Birliği Bölgesel İstatistik Sistemine uygun karşılaştırılabilir istatistiki veri tabanı oluşturulması amacıyla ülke çapında İstatistiki Bölge Birimleri Sınıflandırmasının tanımlanmasına ilişkin Bakanlar Kurulu Kararı 22 Eylül 2002 tarihli ve 24884 sayılı Resmi Gazete'de yayımlanarak yürürlüğe girmiştir.

İstatistiki Bölge Birimleri Sınıflandırmasında iller “Düzy 3” olarak tanımlanmış; ekonomik, sosyal ve coğrafi yönden benzerlik gösteren komşu iller ise bölgesel kalkınma planları ve nüfus büyüklükleri de dikkate alınarak “Düzy 1” ve “Düzy 2” olarak gruplandırılmak suretiyle hiyerarşik İstatistiki Bölge Birimleri Sınıflandırması yapılmıştır.

“Düzy 3” kapsamındaki İstatistiki Bölge Birimleri 81 Adet olup, il düzeyindedir. Her il bir İstatistiki Bölge Birimini tanımlamaktadır.

“Düzy 2” İstatistiki Bölge Birimleri, “Düzy 3” kapsamındaki komşu illerin gruplandırılması sonucu tanımlanmış olup, 26 bölge belirlenmiştir.

“Düzy 1” İstatistiki Bölge Birimleri ise, “Düzy 2” kapsamındaki illerin gruplandırılması sonucu oluşturulmuş olup, toplam 12 adettir.

Bölgesel istatistiklerin çeşitli kurum/kuruluşların hazırladıkları ikincil verilerden toplanması, bu veriler çerçevesinde bölgelerin sosyo-ekonomik analizlerinin yapılması ve bölgesel politikaların çerçevesinin belirlenmesi amacı ile Başkanlığımızca hazırlanan Bölgesel Kalkınma Araştırma Raporlarında İstatistiki Bölge Birimleri Sınıflandırması esas alınmıştır. Bu raporlarda elde edilen sonuçlara göre Küçük ve Orta Ölçekli Sanayi Geliştirme ve Destekleme İdaresi Başkanlığı'nın; bölgelerarası dengeli kalkınmaya katkı sağlanması ve işletmelerimizin rekabet şartlarının artırılması hedefine yönelik olarak verilecek olan destekleri ve uygulanabilecek projeleri belirlemede Hedef Kitlemize ve Uygulama Birimlerimize yardımcı olmaktadır.

Türkiye genelinde 26 bölge için hazırlanan Bölgesel Kalkınma Araştırma Raporlarının tamamlanmasını müteakip, bu raporlarda Kümelenme ile ilgili 6. bölümde yer alan ve KOSGEB tarafından 2005 yılında Türkiye genelinde yaptığı saha araştırması neticesinde tespit edilen 48.000 İşletmenin faaliyet gösterdikleri işkollarının verilerine göre; kümelenme çalışması yapılabilecek illerde birincil verilerin toplanması için Yerel Ekonomik Araştırma Desteği ile daha detaylı ve İşletmeler ile birebir şekilde yerinde çalışmalar yapılacak ve bu çalışmaların sonucunda ülkemizin Kümelenme (Cluster) haritası çıkartılarak yayımlanacaktır.

Malatya Alt Bölgesi için yapılmış olan bu rapor, 22 Eylül 2002 tarihli ve 24884 sayılı Resmi Gazete’de yayımlanarak yürürlüğe giren 2002/4720 sayılı Bakanlar Kurulu Kararı kapsamında “TRB1-Düzyey 2 İstatistikî Bölge Birimi” olarak kodlandırılmış olan *Malatya, Elazığ, Bingöl ve Tunceli* illerini kapsamaktadır.

Bölgesel Kalkınma Araştırma Raporlarının;

- I. Bölümünde; raporun amacı ve kapsamı hakkında açıklama yer almaktadır.
- II. Bölümünde; Bakanlar Kurulunun 22 Eylül 2002 tarihli ve 24884 sayılı Resmi Gazete’de yayımlanarak yürürlüğe giren 2002/4720 sayılı Kararı kapsamında “*Düzyey 2 İstatistikî Bölge Birimi*” listesi bulunmaktadır.
- III. Bölümünde; Genel Göstergeler başlığı altında Malatya Alt Bölgesinde yer alan illere ait demografik, sosyal, işgücü, altyapı ve sektörel göstergeler tablolarda açıklanmaktadır.
- IV. Bölümünde Ekonomik Yapı başlığı altında; Tarım, Madencilik, Hizmet Sektörleri hakkında genel bilgiler ve KOSGEB’in hedef kitlesini oluşturan İmalat Sanayi Sektöründe faaliyet gösteren İşletmelerin faaliyet konuları (İşkolu), İşletme yerleri ve sayısı ile ithalat-ihracat durumları, Kamu/Üniversite Laboratuvarları / ORTKA / ORTLAB / İŞGEM / TEKMER bilgileri ve faaliyet durumları ele alınmaktadır.
- V. Bu bölümde; genel mali göstergeler, bölgedeki yatırımlar ve teşvikler ile verilmiş olan KOSGEB Destekleri hakkında bilgiler bulunmaktadır.
- VI. Kümelenme adı altında yer alan bu bölümde; KOSGEB İşletme Veri Tabanında bulunan, bölgedeki faal İşletmelerde Kullanılan Makine ve Teçhizatın, Yedek Parçaların, Bakım Hizmetlerinin, Kullanılan Hammadde ve Yarı Mamullerin, Ürünlerin nerelerden satın alındığı ve bölgedeki İşletmenin Rakipleri olan işletmeler bazında işkollarındaki kümelenmeler hakkındaki veriler ve kümelenme çalışması yapılabilecek işkollarının yer aldığı bilgiler bulunmaktadır.
- VII. Bu bölümde; bölgenin Güçlü Zayıf yönleri, Tehdit ve Fırsatları (GZTF-SWOT) analizi verilmektedir.
- VIII. Değerlendirme ve Sonuç bölümünde ise; KOSGEB Destek Yönetmeliğinde yer alan “Yerel Ekonomik Araştırma Desteği (YEAD) ve Ortak Kullanım Amaçlı Makine-Teçhizat Desteğine (ORTKA/ORTLAB) yönelik değerlendirmeler yer almaktadır.

Bölgesel Kalkınma Araştırma Raporlarında (BKAR); DİE, DPT, TOBB, TÜRKAK, KOSGEB Yararlanıcı Durum Tespit Formu (YDTF), KOSGEB Stratejik Yol Haritaları (SYH) ve illerle ilgili bilgilerin bulunduğu WEB sayfaları ve benzeri ikincil verilerden elde edilen bilgilerden yararlanılmış ve bu bilgiler ışığında değerlendirmeler yapılmıştır.

İstatistikî Bölge Birimleri Sınıflandırması “Düzyey-2” kapsamındaki 26 bölge için ayrı ayrı hazırlanan bu raporlar, dinamik yapıda olacak, öneriler ve talepler çerçevesinde elde edilen yeni veriler sürekli olarak işlenerek geliştirilecek ve güncellenecektir. Raporlar, KOSGEB İtranet ve KOSGEB WEB sayfasında Uygulama Merkezlerimiz ve Hedef Kitlemize sunulmaktadır.

2. NUTS - İSTATİSTİKİ BÖLGE BİRİMLERİ SINIFLANDIRMASINA GÖRE SOSYO-EKONOMİK GELİŞMİŞLİK SIRALAMASI

(Düzye 1 lere göre sınıflandırma)

Sıra No	İstatistiki Bölge Birimi Düzye 1	İstatistiki Bölge Birimi Düzye 2	İstatistiki Bölge Birimi Düzye 3
1	İSTANBUL	TR10 İstanbul Alt Bölgesi	İstanbul
2	BATI ANADOLU	TR51 Ankara Alt Bölgesi	Ankara
		TR52 Konya Alt Bölgesi	Konya, Karaman
3	DOĞU MARMARA	TR41 Bursa Alt Bölgesi	Bursa, Eskişehir, Bilecik
		TR42 Kocaeli Alt Bölgesi	Kocaeli, Sakarya, Düzye, Bolu, Yalova
4	EGE	TR31 İzmir Alt Bölgesi	İzmir
		TR32 Aydın Alt Bölgesi	Aydın, Denizli, Muğla
		TR33 Manisa Alt Bölgesi	Manisa, Afyon, Kütahya, Uşak
5	BATI MARMARA	TR21 Tekirdağ Alt Bölgesi	Tekirdağ, Edirne, Kırklareli
		TR22 Balıkesir Alt Bölgesi	Balıkesir, Çanakkale
6	AKDENİZ	TR61 Antalya Alt Bölgesi	Antalya, Isparta, Burdur
		TR62 Adana Alt Bölgesi	Adana, Mersin
		TR63 Hatay Alt Bölgesi	Hatay, Kahramanmaraş, Osmaniye
7	BATI KARADENİZ	TR81 Zonguldak Alt Bölgesi	Zonguldak, Karabük, Bartın
		TR82 Kastamonu Alt Bölgesi	Kastamonu, Çankırı, Sinop
		TR83 Samsun Alt Bölgesi	Samsun, Tokat, Çorum, Amasya
8	ORTA ANADOLU	TR71 Kırıkkale Alt Bölgesi	Kırıkkale, Aksaray, Niğde, Nevşehir, Kırşehir
		TR72 Kayseri Alt Bölgesi	Kayseri, Sivas, Yozgat
9	DOĞU KARADENİZ	TR90 Trabzon Alt Bölgesi	Trabzon, Ordu, Giresun, Rize, Artvin, Gümüşhane
10	GÜNEYDOĞU ANADOLU	TRC1 Gaziantep Alt Bölgesi	Gaziantep, Adıyaman, Kilis
		TRC2 Şanlıurfa Alt Bölgesi	Şanlıurfa, Diyarbakır
		TRC3 Mardin Alt Bölgesi	Mardin, Batman, Şırnak, Siirt
11	ORTADOĞU ANADOLU	TRB1 Malatya Alt Bölgesi	Malatya, Elazığ, Bingöl, Tunceli
		TRB2 Van Alt Bölgesi	Van, Muş, Bitlis, Hakkari
12	KUZEYDOĞU ANADOLU	TRA1 Erzurum Alt Bölgesi	Erzurum, Erzincan, Bayburt
		TRA2 Ağrı Alt Bölgesi	Ağrı, Kars, Iğdır, Ardahan

KAYNAK: DPT, 2003

3. GENEL GÖSTERGELER

3.1. DEMOGRAFİK GÖSTERGELER

3.1.1. Bölge İllerinin Nüfus Göstergeleri

TABLO 1: Bölge İllerinin Nüfus Göstergeleri

DEMOGRAFİK GÖSTERGELER	BİRİM	MALATYA ALT BÖLGESİ İLLERİ				TÜRKİYE	SIRALAMA (81 il içinde)			
		Malatya	Elazığ	Bingöl	Tunceli		Malatya	Elazığ	Bingöl	Tunceli
Sosyo-Ekonomik Gelişmişlik Sıralaması		41	36	76	52					
Toplam Nüfus	Kişi	853.658	569.616	253.739	93.584	67.803.927	24	39	66	81
Şehirleşme Oranı	%	58,54	63,95	48,66	58,21	64,90	26,00	15,00	58,00	30,00
Yıllık Ortalama Nüfus Artış Hızı 1990-2000	%	19,22	13,39	1,86	-35,58	18,28	22,00	36,00	64,00	81,00
İlin Yüzölçümü	Km ²	11776,22	8455,04	8251,67	7198,77	769.503	23	34	37	44
Nüfus Yoğunluğu	Kişi/Km ²	72,49	67,37	30,75	13,00	88,00	35,00	37,00	72,00	81,00

KAYNAK: DPT, 2000

Bölge illerinin nüfusları değerlendirildiğinde, Tablo-1’de görüldüğü üzere; 1.770.597’lik toplam nüfusu ile Türkiye’de % 2.61 oranında nüfusa ve 35.680’lük toplam yüzölçümü ile % 4.63 oranında yüzölçümüne sahip Malatya Alt bölgesinde bulunan dört il içinde; Bingöl ili, şehirleşme oranında diğer illere göre düşük bir orana sahip olup, sosyo-ekonomik gelişmişlik sıralamasına göre de çok gerilerdedir. Yıllık ortalama nüfus artış hızında; bölgede yer alan Malatya ili dışındaki illerde artış Türkiye ortalamasının altında olduğu görülmektedir. Malatya, Elazığ ve Tunceli illerinin demografik değerleri birbirine yakın olup, Malatya ili nüfus yoğunluğunda ve Elazığ ili ise, sosyo-ekonomik gelişmişlik düzeyinde bölgede birinci sıradadır.

3.1.2. Bölgenin İllere Göre Nüfus Durumu

TABLO 2: İllere Göre Nüfus Durumu

YILLAR	İLLER	MALATYA ALT BÖLGESİ İLLERİ				BÖLGE TOPLAMI	TÜRKİYE	BÖLGE %
		Malatya	Elazığ	Bingöl	Tunceli			
2000	Toplam	853.658	569.616	253.739	93.584	1.770.597	67.803.927	2,61
	Şehir	499.713	364.274	123.470	54.476	1.041.933	44.006.274	2,37
	Köy	353.945	205.342	130.269	39.108	728.664	23.797.653	3,06
Yıllık Nüfus Artış Hızı %	Toplam	19,22	13,39	1,86	-35,58	11,05	18,28	-
	Şehir	30,25	28,45	35,40	6,99	28,85	26,28	-
	Köy	5,46	-8,77	-22,06	-74,97	-9,90	4,21	-

KAYNAK: DİE, 2000

Nüfusun şehir ve köy nüfusu dağılımına baktığımızda; Tablo-2’de görüleceği üzere, Tunceli ilinde toplam yıllık nüfus artış hızı negatif, diğer illerinki ise pozitiftir. Tabloda dikkati çeken bir diğer husus ise; Bingöl’ün köy nüfusunun, şehir nüfusuna göre fazla olmasıdır. Köy nüfusunda yıllık nüfus artış hızında alt bölgede yer alan illerde köy nüfusunun azaldığı görülmektedir.

3.2. SEKTÖREL YAPI ve BÜYÜME HIZLARI

3.2.1. Gayri Safi Yurtiçi Hasıla (GSYİH)

TABLO 3: Gayri Safi Yurtiçi Hasıla, 2004

GSYİH	BİRİM	MALATYA ALT BÖLGESİ İLLERİ				BÖLGE	TÜRKİYE
		Malatya	Elazığ	Bingöl	Tunceli		
KİŞİ BAŞI GSYİH	\$	1.417	1.704	795	1.584	1429	2.146
Cari Fiyatlarla Gayri Safi Yurtiçi Hasıla							
DEĞER (Milyon)	TL	1.482.137.335	1.185.015.869	244.048.180	175.249.211	3.086.450.595	178.412.438.499
PAYLAR	%	0,8	0,7	0,1	0,1	1,7	100
GELİŞME HIZI	%	49,3	46,8	42,9	47,4	47,7	43,2

KAYNAK: DİE, Türkiye İstatistik Yıllığı, 2004

Türkiye’de 2004 yılında kişi başı GSYİH değeri 2.146 \$ iken, bölgede yer alan tüm illerde bu değer Türkiye ortalaması altında kaldığı tablodan da görülmektedir. Bölgede yer alan illerin gelişme hızlarının birbirine yakın olduğundan söz etmek mümkündür.

3.2.2. GSYİH’ nin Sektörel Dağılımı

TABLO 4: İllerin ve Bölgenin GSYİH’ nin Sektörlere Göre Dağılımı
(1987 Yılı Sabit Fiyatlarıyla, Milyar TL.)

	Yıl	MALATYA ALT BÖLGESİ İLLERİ				BÖLGE TOPLAMI	TÜRKİYE TOPLAMI	Bölge %
		Malatya	Elazığ	Bingöl	Tunceli			
TARIM	1987	147	87	38	40	312	13.314	2,34
	2000	168	107	40	24	339	15.962	2,12
SANAYİ	1987	176	224	3	1	404	19.276	2,10
	2000	245	181	26	2	454	33.738	1,35
HİZMETLER	1987	345	248	38	32	663	42.132	1,57
	2000	529	342	49	34	954	69.089	1,38
TOPLAM	1987	668	559	79	73	1.379	74.722	1,85
	2000	942	631	115	60	1.748	118.789	1,47

KAYNAK: DPT

GSYİH’ nin sektörel dağılımında 2000 yılına göre bölgenin payı, tarımda; % 2.12, sanayide; % 1.35, hizmetlerde ise; % 1.38’dir. Bölgede sektörel paylar sıralamasında ilk sırada tarım, ikinci sırada hizmetler yer almakta iken sanayinin payı bu iki sektöre göre daha düşük olup, son sıradadır.

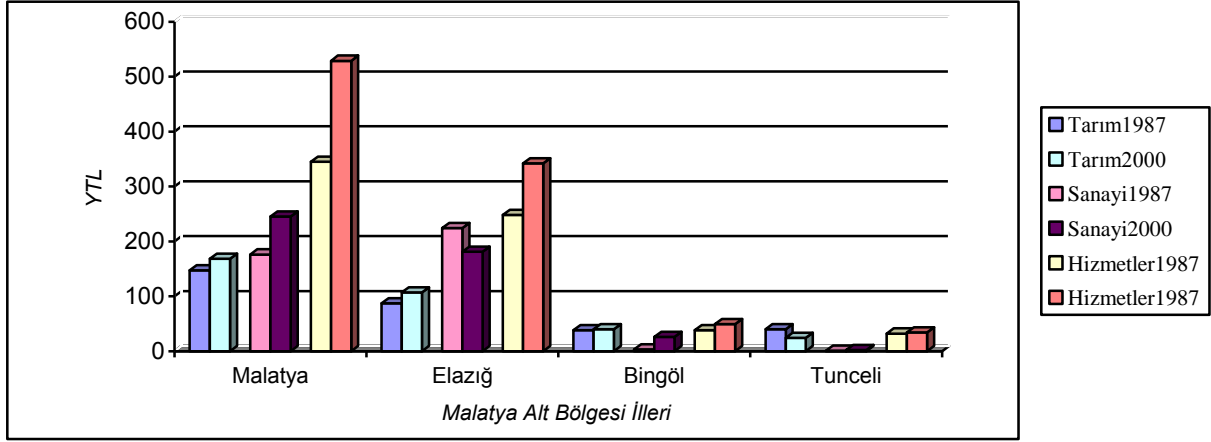
GRAFİK 1 : GSYİH' nin Sektörel Dağılımı**GSYİH Sektörel Dağılım****3.2.3. GSYİH' nin Sektörel Büyüme Hızları****TABLO 5:** Bölge İlleri GSYİH' sının Büyüme Hızları (1987-2000 Dönemi; Yıllık Ortalama; Yüzde)

	MALATYA ALT BÖLGESİ İLLERİ				TÜRKİYE TOPLAMI
	Malatya	Elazığ	Bingöl	Tunceli	
TARIM	1,1	1,6	0,3	-3,8	1,4
SANAYİ	2,6	-1,6	17,6	5,7	4,4
HİZMETLER	3,3	2,5	2,1	0,5	3,9
TOPLAM	2,7	0,9	2,9	-1,5	3,6

KAYNAK: DPT

Bölgede yer alan illerin GSYİH'lerinin büyüme hızlarına baktığımızda; Malatya, Elazığ, Bingöl ve Tunceli illerinin Türkiye ortalamasının altında kaldığı, Elazığ ilinin tarım sektöründe, Bingöl ve Tunceli illerinin de sanayi sektörlerinde büyüme hızının Türkiye ortalamasının bir hayli üzerinde olduğu görülmektedir. Bölgede Elazığ ilinde sanayide, Tunceli ilinde tarımda negatif olan büyüme hızı dışında diğer tüm değerler pozitifdir.

3.3. SOSYAL GÖSTERGELER

3.3.1. Eğitim

3.3.1.1. Bölge İllerinin Eğitimle İlgili Genel Göstergeleri

TABLO 6: Eğitimle İlgili Genel Göstergeler (%)

GÖSTERGELER	MALATYA ALT BÖLGESİ İLLERİ				TÜRKİYE	SIRALAMA (81 il içinde)			
	Malatya	Elazığ	Bingöl	Tunceli		Malatya	Elazığ	Bingöl	Tunceli
Okur Yazar Nüfus	85,35	82,31	73,61	82,99	87,30	53	65	70	62
Okur Yazar Kadın Nüfusun Toplam Kadın Nüfusuna Oranı	77,86	72,52	60,37	69,88	80,62	52	64	70	68
Üniversite Bitirenlerin Okul Bitirenlere Oranı	7,96	7,57	4,99	7,37	8,42	12	16	67	19
Liseler Okullaşma Oranı	44,77	40,01	26,31	44,32	36,92	14	5	59	17
Meslek Liseleri Okullaşma Oranı	10,85	9,68	6,63	33,64	20,49	65	68	75	10

KAYNAK: DPT, 2000-2001

Bölgenin okur yazar nüfus ortalamasının Türkiye ortalamasına yakın olduğu, kadın okur yazar nüfusu ortalamasının Türkiye ortalamasının altında olduğu, Üniversite bitirenlerin okul bitirenlere oranında ise bölgenin, bilhassa Bingöl'ün Türkiye ortalamasının çok altında kaldığı görülmektedir. Liseler okullaşma oranının da; Bingöl'ün çok düşük, Malatya, Elazığ ve Tunceli illerinin Türkiye ortalamasının üzerinde olduğu görülmektedir.

3.3.1.2. Genel ve Mesleki Teknik Liseler

TABLO 7: Genel ve Mesleki Teknik Liseler Okul, Öğrenci, Öğretmen ve Şube Sayıları, 2004-2005 Öğr. Yılı

	BİRİM	MALATYA ALT BÖLGESİ İLLERİ				BÖLGE TOPLAMI	TÜRKİYE TOPLAMI	BÖLGE %	
		Malatya	Elazığ	Bingöl	Tunceli				
GENEL LİSELER	OKUL	ADET	55	28	13	7	103	2.990	3,44
	ÖĞRENCİ	KİŞİ	27.508	19.440	5.829	2.015	54.792	1.685.025	3,25
	ÖĞRETMEN	KİŞİ	1.479	1.019	261	137	2.896	93.209	3,11
	ŞUBE	ADET	751	418	189	93	1.451	51.215	2,83
MESLEKİ TEKNİK LİSELER	OKUL	ADET	40	27	11	11	89	3.847	2,31
	ÖĞRENCİ	KİŞİ	7.681	5.146	1.732	1.614	16.173	1.036.494	1,56
	ÖĞRETMEN	KİŞİ	729	493	115	135	1.472	74.405	1,98
	ŞUBE	ADET	437	227	80	88	832	37.659	2,21

KAYNAK: Milli Eğitim Bakanlığı, 2005

Bölge illerinde yer alan Genel Liselerin sayısı Mesleki Teknik Liselerden daha fazla olduğu, ayrıca öğrenci, öğretmen ve şube sayısı olarak da Genel Liselerin Meslek Liselerine göre oldukça fazla olduğu görülmektedir.

3.3.1.3. Mesleki Eğitim Merkezleri

TABLO 8: Mesleki Eğitim Merkezlerinde Kurum, Öğrenci ve Kursiyer Sayıları, (2004-2005 Öğr. Yılı)

	BİRİM	MALATYA ALT BÖLGESİ İLLERİ				BÖLGE TOPLAMI	TÜRKİYE TOPLAMI	BÖLGE %	
		Malatya	Elazığ	Bingöl	Tunceli				
ÖĞRENCİ ve KURSIYER SAYISI	ADAY ÇIRAK	KİŞİ	0	0	0	12	12	659	1,82
	ÇIRAK	KİŞİ	970	538	94	36	1.638	122.450	1,34
	KALFA	KİŞİ	665	510	134	27	1.336	71.135	1,88
	KALFALIK BEL. ALANLAR	KİŞİ	429	326	59	63	877	58.531	1,50
	USTALIK BEL. ALAN	KİŞİ	407	436	100	40	983	64.037	1,54
	İŞYERİ AÇMA BEL. ALAN.	KİŞİ	8	14	2	2	26	1.652	1,57
	USTA ÖĞR. BEL. AL.	KİŞİ	68	143	31	7	249	14.791	1,68
	TOPLAM	KİŞİ	2.547	1.967	420	187	5.121	333.255	1,54
	KURUM SAYISI	ADET	2	1	1	1	5	359	1,39

KAYNAK: Milli Eğitim Bakanlığı, 2005

Mesleki Eğitim Merkezi kurum sayısı Bölgede yer alan Elazığ, Bingöl ve Tunceli illerinde 1 iken, Malatya ilinde 2, Türkiye genelinde ise 359'dur. Bölgedeki söz konusu kurumların 2004-2005 öğretim yılında toplam öğrenci ve kursiyer sayısı 5.121 olup, Türkiye genelinde bu sayı % 1.54'e denk gelmektedir.

3.3.1.4. Halk Eğitim Merkezleri

TABLO 9: Halk Eğitim Merkezlerinde Kurum ve Kursiyer Sayıları, 2003-2004 Öğr. Yılı

	BİRİM	MALATYA ALT BÖLGESİ İLLERİ				BÖLGE TOPLAMI	TÜRKİYE TOPLAMI	BÖLGE %	
		Malatya	Elazığ	Bingöl	Tunceli				
KURSIYER	MESLEK KURSLARI	KİŞİ	8.102	5766	2.031	1.217	17.116	577.073	2,97
	SOS. Ve KÜLT. KURSLAR	KİŞİ	6.207	3205	3.973	1.957	15.342	398.897	3,85
	OKUMA-YAZMA KURS.	KİŞİ	1.729	1850	2.228	140	5.947	150.133	3,96
	TOPLAM	KİŞİ	16.038	10.821	8.232	3.314	38.405	1.126.103	3,41
KURUM SAYISI	ADET	14	11	8	8	41	922	4,45	

KAYNAK: Milli Eğitim Bakanlığı, 2005

Türkiye genelinde 922 adet Halk Eğitim Merkezi kurumu bulunmakta olup, bunlardan 41'i Bölge içinde yer almaktadır. Türkiye geneli ile kıyaslandığında, Bölgede mesleki kurslara katılımın ilk sırada, sosyal ve kültürel kurslara katılımın ikinci sırada, okuma-yazma kurslarına katılımın ise son sırada yer aldığı görülmektedir.

3.3.1.5. Üniversiteler

TABLO 10: Bölgede Yer Alan Üniversiteler ve Kuruluş Yılları

	ÜNİVERSİTE	BULUNDUĞU İL	KURULUŞ TARİHİ
1	İnönü	Malatya	1975
2	Fırat	Elazığ	1975

KAYNAK: "Türk Yükseköğretiminin Bugünkü Durumu Raporu", YÖK, 2004

Malatya Alt Bölgesinde; İnönü Üniversitesi ve Fırat Üniversitesi olmak üzere 2 üniversite yer almaktadır.

3.3.1.5.1. İllere Göre Fakülteler, Yüksekokullar ve MYO'ları

TABLO 11: Bölge ve İllerde Bulunan Fakülteler, Yüksek Okullar ve Meslek Yüksekokulları

	MALATYA ALT BÖLGESİ İLLERİ				BÖLGE TOPLAMI	TÜRKİYE TOPLAMI	Bölge %
	Malatya	Elazığ	Bingöl	Tunceli			
FAKÜLTELER							
Mühendislik-Mimarlık	1	1			2	95	2,11
İktisadi ve İdari Bilimler	1			1	2	77	2,60
Fen-Edebiyat	1	1			2	95	2,11
Ziraat-Orman-Su Ürünleri		1	1		2	45	4,44
Tıp	1	1			2	54	3,70
Veteriner		1			1	22	4,55
Eğitim-Teknik Eğitim	1	2			3	93	3,23
Güzel Sanatlar	1				1	40	2,50
İşletme-İktisat-Siyasal Bil.					0	13	0,00
Hukuk					0	47	0,00
İlahiyat	1	1			2	24	8,33
İletişim		1			1	25	4,00
Eczacılık	1				1	15	6,67
Dil-Tarih-Cografya					0	1	0,00
Diş Hekimliği	1				1	21	4,76
Denizcilik-Gemi İnşaat					0	4	0,00
Uçak-Uzay Bilimleri					0	1	0,00
Diğer					0	7	0,00
TOPLAM	9	9	1	1	20	679	2,95
YÜKSEKOKULLAR							
Turizm-Otelcilik					0	16	0,00
Beden Eğitimi ve Spor	1	1			2	44	4,55
Sağlık	1	1	1		3	89	3,37
Fizik T. ve Rehabilitasyon					0	7	0,00
Konservatuar		1			1	26	3,85
Yabancı Diller					0	23	0,00
Sivil Havacılık					0	5	0,00
Ev Ekonomisi					0	2	0,00
Hemşirelik					0	16	0,00
Uygulamalı Bilimler					0	3	0,00
Diğer			1		1	16	6,25
TOPLAM	2	3	2	0	7	247	2,83
MESLEK YÜK. OKULU							
M.Y.O	12	7	2	1	22	614	3,58
TOPLAM	12	7	2	1	22	614	3,58

KAYNAK: YÖK, 2004

Bölgede 20 fakülte, 7 yüksekokul, 22 meslek yüksekokulu olup, Türkiye genelinde ise 679 fakülte, 247 yüksekokul ve 614 meslek yüksekokulu bulunmaktadır. Bölgede Tıp, Eczacılık, Diş Hekimliği, Güzel Sanatlar, Ziraat-Orman-Su Ürünleri gibi fakülteler yer almamaktadır.

3.3.1.5.2. İllere Göre Öğrenci Sayıları

TABLO 12: Bölge ve İllerdeki Öğrenci Sayıları

	MALATYA ALT BÖLGESİ İLLERİ				BÖLGE TOPLAMI	TÜRKİYE TOPLAMI	Bölge %
	Malatya	Elazığ	Bingöl	Tunceli			
FAKÜLTELER	11.201	11.129	0	0	22.330	1.367.761	1,63
YÜKSEKOKULLAR	524	885	0	0	1.409	63.306	2,23
M.Y.O	3.876	2.743	444	191	7.254	323.598	2,24

KAYNAK: YÖK, 2004

Türkiye genelinde fakültelerde öğrenci sayısı 1.367.761 iken Bölgede 22.330'dur. Bölge bu sayı ile % 1.63'lük düşük bir orana sahiptir. Bölgede yüksekokullarda okuyan öğrenci oranı % 2.23 iken meslek yüksekokullarında okuyan öğrenci oranı ise % 2.24'dür. Bölge illeri kendi aralarında değerlendirildiğinde: Bingöl ve Tunceli illerinde öğrenci olmadığı, Malatya ili Fakülte ve M.Y.O. öğrenci sayısı bakımından ilk sırada yer aldığı, yüksekokul sayısı bakımından Elazığ ili ilk sırada yer aldığı görülmektedir.

3.3.2. Sağlık

TABLO 13: Bölge İllerindeki Çeşitli Sağlık Göstergeleri

SAĞLIK GÖSTERGELERİ	BİRİM	MALATYA ALT BÖLGESİ İLLERİ				TÜRKİYE	SIRALAMA (81 il içinde)			
		Malatya	Elazığ	Bingöl	Tunceli		Malatya	Elazığ	Bingöl	Tunceli
Onbin Kişiye Düşen Hekim Sayısı	Kişi	11	14	5	9	13	22	8	70	30
Onbin Kişiye Düşen Eczane Sayısı	Adet	2	2	1	2	3	55	49	67	46
Onbin Kişiye Düşen Hastane Yatağı Sayısı	Adet	16	41	17	19	23	55	4	48	36

KAYNAK: DPT, 2000

Sağlık verilerine bakıldığında; bölgede bulunan illerden Elazığ ilinin hekim ve hastane yatağı sayısında Türkiye ortalamasından fazla olduğu, diğer illerin ise hekim sayısı, eczane sayısı ve hastane yatağı sayısı bakımından Türkiye ortalamasının çok altında olduğu görülmektedir. Tablonun İller sıralaması kısmına bakıldığında; Bingöl; hekim sayısında 70'inci, eczane sayısında 67'inci, Malatya; hastane yatağı sayısında 55'nci sıradadır.

3.4. ALTYAPI ve DİĞER GÖSTERGELER

3.4.1. İnşaat Göstergeleri

TABLO 14 : İllere ve Kullanım Amacına Göre Bina Sayıları

	MALATYA ALT BÖLGESİ İLLERİ				BÖLGE TOPLAMI	TÜRKİYE TOPLAMI	BÖLGE %
	Malatya	Elazığ	Bingöl	Tunceli			
Toplam Bina Sayısı	84.029	52.354	17.209	8.327	161.919	7.838.675	2,07
Konut	65.281	39.044	14.348	5.301	123.974	5.872.808	2,11
Konut ve Konut Dışı Karışık	11.502	6.463	928	1.121	20.014	947.931	2,11
Ticari	3.232	3.663	682	779	8.356	470.524	1,78
Sanayi	1.249	1.206	218	99	2.772	143.209	1,94
Eğitim	512	254	138	88	992	28.820	3,44
Spor	97	75	13	29	214	12.931	1,65
Sağlık	114	45	26	13	198	6.600	3,00
Resmi Daire	442	263	127	217	1.049	33.124	3,17
Dini Yapı	352	211	76	21	660	26.952	2,45
Diğer	1.202	1.103	651	658	3.614	291.913	1,24

KAYNAK: DİE

NOT: Diğer kullanma amacı, tarımsal yapıları, konut dışı karışık binaları ve tanımlanan kullanım alanı dışında kalanları kapsar.

Bölge illerinin toplam bina sayısı Türkiye geneli ile karşılaştırıldığında % 2.07'lik bir oranla karşımıza çıkmaktadır. Diğer ve cevapsız kullanım dikkate alınmadığında; Türkiye geneli ile yapılan karşılaştırmada en düşük oran 1.65 ile spor, en yüksek oran ise 3.44 ile eğitim oranı olarak görülmektedir.

3.4.2. Altyapı Göstergeleri

TABLO 15: Bölge İllerindeki Çeşitli Altyapı Gösterge Oranları (%)

Alt Yapı Göstergeleri	MALATYA ALT BÖLGESİ İLLERİ				TÜRKİYE	SIRALAMA (81 il içinde)			
	Malatya	Elazığ	Bingöl	Tunceli		Malatya	Elazığ	Bingöl	Tunceli
Kırsal Yerleşmelerde Asfalt Yol Oranı	22,49	41,69	23,21	5,90	45,23	70	47	68	81
Yeterli İçme Suyu Götürülen Nüfus Oranı	84,85	83,27	74,16	76,69	84,98	44	47	69	65
TCK Asfalt Yol Oranı	86,95	93,52	70,15	63,00	91,28	57	44	77	81

KAYNAK: DPT,2000

Bölge illerinde çeşitli altyapı göstergeleri incelendiğinde; kırsal yerleşmelerde asfalt yol oranında Elazığ, yeterli içme suyu götürülen nüfus oranında Malatya ve TCK asfalt yol oranında da Elazığ ilinin ilk sırada yer aldığı görülmektedir. Özellikle; yeterli içme suyu götürülen nüfus oranında 81 il içerisindeki sıralamada Malatya ilinin ilk sırada olduğu görülmektedir.

3.4.3. Diğer Göstergeler (Fert Başına Oto, Kara Taşıtı)

TABLO 16: Bölge İllerindeki Kara Taşıtı ve Otomobil Sayıları

	MALATYA ALT BÖLGESİ İLLERİ				TÜRKİYE	SIRALAMA (81 il içinde)			
	Malatya	Elazığ	Bingöl	Tunceli		Malatya	Elazığ	Bingöl	Tunceli
Onbin Kişiyeye Düşen Özel Otomobil Sayısı	326	363	96	101	652	49	45	77	75
Onbin Kişiyeye Düşen Motorlu Kara Taşıtı Sayısı	522	633	207	262	1.056	54	48	76	71

KAYNAK: DPT, 2000

Özel otomobil ve motorlu kara taşıtları sayılarına bakıldığında; bölgedeki illerin gösterge sayılarının Türkiye ortalamasının altında kaldığı görülmektedir. Bölge içindeki dengeye bakıldığında ise, Malatya ve Elazığ illerinin otomobil-kara taşıtı göstergelerinde birbirine yakın değerlere sahip iken, Bingöl ve Tunceli bu illerin çok gerisinde kalmaktadır.

3.5. İŞGÜCÜ DURUMU

3.5.1. İstihdam

3.5.1.1. İstihdam Göstergeleri

TABLO 17: Bölge İllerindeki Çeşitli İstihdam Gösterge Oranları (%)

İSTİHDAM GÖSTERGELERİ	MALATYA ALT BÖLGESİ İLLERİ				TÜRKİYE	SIRALAMA (81 il içinde)			
	Malatya	Elazığ	Bingöl	Tunceli		Malatya	Elazığ	Bingöl	Tunceli
Tarım Sektörü Çalışanların Toplam İstihdama Oranı	63,93	58,60	69,94	42,30	48,38	34	50	19	71
Sanayi Sektörü Çalışanların Toplam İstihdama Oranı	6,24	6,01	1,40	1,81	13,35	43	44	79	76
Ticaret Sektörü Çalışanların Toplam İstihdama Oranı	6,25	5,88	2,84	2,44	9,67	35	42	77	80
Ücretli Çalışanların Toplam İstihdama Oranı	29,63	35,57	26,96	54,83	43,52	47	33	60	6
Ücretli Çalışan Kadınların Toplam İstihdama Oranı	4,41	3,77	1,63	3,59	8,81	39	49	77	53
İşverenlerin Toplam İstihdama Oranı	1,43	1,70	0,85	0,43	2,61	41	27	70	81

KAYNAK: DPT, 2000

Bölge illerinde istihdam göstergeleri değerlendirildiğinde; tüm illerde tarım sektörü çalışanlarının ağırlıkta olduğu açıkça görülmektedir. Bingöl tarım sektöründeki istihdamda Türkiye 19.'u, Malatya sanayi sektöründeki istihdamda Türkiye 43.'ü, Malatya ise ticaret sektöründeki istihdamda Türkiye 35.'i durumundadır. Bölgedeki tüm illerde özellikle sanayi sektörü göstergelerinin iyi olmadığı, ücretli çalışanlar ve bunların içindeki kadın oranlarının Türkiye ortalamasının çok altında olduğu görülmektedir. Tunceli ili ücretli çalışanların toplam istihdama oranı göstergesi dışında diğer istihdamla ilgili göstergelerde 81 il sıralamasında bölge içerisinde illere göre genel olarak daha gerilerde kalan il konumundadır.

3.5.1.2. Çalışabilir Nüfus, İşgücü ve İstihdam Göstergeleri

TABLO 18: Bölgedeki Çalışabilir Nüfus, İstihdam ve Oranları

İŞGÜCÜ DURUMU (1000)	BİRİM	MALATYA ALT BÖLGESİ	TÜRKİYE	BÖLGE %
		Malatya, Elazığ, Bingöl, Tunceli		
Kurumsal Olamayan Sivil Nüfus	KİŞİ	1.759	70.556	2,49
15 ve Yukarı Yaştaki Nüfus	KİŞİ	1.190	49.906	2,38
İşgücü	KİŞİ	561	24.289	2,31
İstihdam	KİŞİ	461	21.791	2,12
Eksik İstihdam	KİŞİ	22	997	2,21
İşsiz	KİŞİ	100	2.498	4,00
İş Gücüne Dahil Olmayan Nüfus	KİŞİ	629	25.616	2,46
İş Gücüne Katılma Oranı	%	47,20	48,70	96,92
İstihdam Oranı	%	38,70	43,70	88,56
İşsizlik Oranı	%	17,90	10,30	173,79
Tarım Dışı İşsizlik Oranı	%	27,00	14,70	183,67

KAYNAK: DİE, 2004

*DİE'de NUTS3 81 il düzeyinde bölgesel veri bulunmadığından NUTS2 26 bölge düzeyindeki veriler kullanılmıştır.

Bölgedeki işsizlik oranı ve tarım dışı işsizlik oranının Türkiye ortalamasının üstünde olduğu, işgücüne katılma ve istihdamda da Bölge değerlerinin Türkiye geneline göre daha iyi durumda olduğu görülmektedir.

3.5.1.3. İstihdamın Sektörel Dağılımı

TABLO 19: Bölgede İstihdam Edilenlerin Sektörel Dağılımı*

SEKTÖRLER	MALATYA ALT BÖLGESİ	TÜRKİYE TOP.	BÖLGE %
Tarım	189.000	7.400.000	2.55
Sanayi (1)	60.000	5.017.000	1.20
Hizmetler	212.000	9.374.000	2.26
TOPLAM	461.000	21.791.000	2.12

KAYNAK: DİE, 2004

*DİE'de NUTS3 81 il düzeyinde bölgesel veri bulunmadığından NUTS2 26 bölge düzeyindeki veriler kullanılmıştır.

(1) İnşaat sektörü, sanayi sektörü içinde değerlendirilmiştir.

Bölgenin tarım sektöründe istihdamda 189.000 ile Türkiye toplamı içerisinde % 2.55'lik, sanayi sektöründeki istihdamda 60.000 ile Türkiye toplamı içerisinde % 1.20'lik, hizmetler sektöründe istihdamda ise 212.000 ile Türkiye genelinde % 2.26'lik bir orana sahip olduğu görülmektedir. Bölge genelinin tarım ve hizmet sektöründe istihdamda; çok önemli paya sahip olduğu halde, sanayi sektöründe henüz istenilen düzeyde olmadığı söylenebilir.

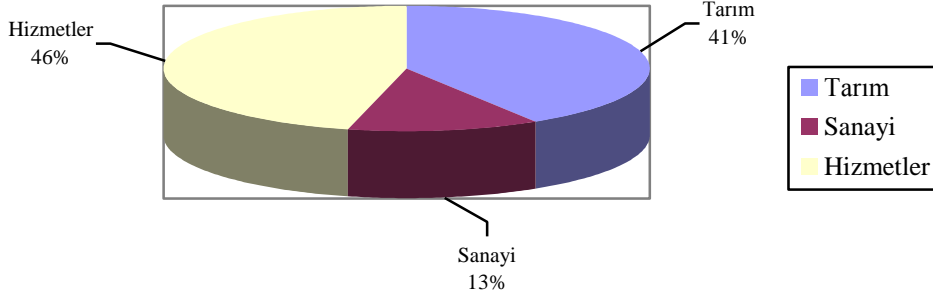
GRAFİK 2: İstihdam Edilenlerin Sektörel Dağılımı**Malatya Alt Bölgesi İstihdam Edilenlerin Sektörel Dağılımı**

Grafik-2’de görüldüğü üzere istihdam edilenlerin sektörel dağılımında; bu bölgenin % 41 ile tarım ve % 46 ile hizmetin ağırlıklı olduğu, sanayinin ise % 13 ile alt düzeyde bulunduğu ve istihdama fazla bir katkısı olmadığı anlaşılmaktadır.

4. EKONOMİK YAPI**4.1. TARIM****4.1.1. Tarımsal Ürünler****4.1.1.1. Tarım Alanları****TABLO 20: Bölge ve İllerdeki Tarım Alanlarının Dağılımı (ha)**

GÖSTERGELER	MALATYA ALT BÖLGESİ İLLERİ				BÖLGE TOPLAMI	TÜRKİYE	BÖLGE %
	Malatya	Elazığ	Bingöl	Tunceli			
Ekilen	172.184	110.032	28.509	35.799	346.524	17.562.656	1,97
Nadas	109.449	51.600	6.356	12.172	179.577	4.990.882	3,60
Sebze Bahçeleri	6.049	4.367	1.853	429	12.698	817.852	1,55
Meyve, Zeytin Ağaçlarının Kapladığı Alan, Bağ Alanı ve Çay Yetiştirmeye Ayrılan Alan	74.593	19.038	1.668	1.446	96.745	2.655.850	3,64
Toplam Alan	362.275	185.037	38.386	49.846	635.544	26.027.240	2,44

KAYNAK: Türkiye İstatistik Yılığ 2004, DİE

Bölgedeki toplam tarım alanında Malatya’nın birinci sırada olduğu ve bölgenin Türkiye’de bulunan toplam tarım alanları içerisinde % 2.44’lük paya sahip bulunduğu görülmektedir. Bingöl ilinin bölge illerine oranla daha düşük toplam tarımsal alana sahip olduğu söylenebilir.

4.1.1.2. Tarla Ürünlerinin Ekilen Alanı

TABLO 21: Seçilmiş Tarla Ürünlerinin Ekilen Alan Miktarları (ha)

GÖSTERGELER	MALATYA ALT BÖLGESİ İLLERİ				BÖLGE TOPLAMI	TÜRKİYE	BÖLGE %
	Malatya	Elazığ	Bingöl	Tunceli			
Buğday	123.694	58.136	16.164	24.765	222.759	9.100.000	2,45
Arpa	31.026	29.989	1.934	6.874	69.823	3.400.000	2,05
Mısır	119	5.152	128	3	5.402	560.000	0,96
Pirinç	3	47	57	-	107	65.000	0,16
Nohut	5.553	4.012	321	725	10.611	630.000	1,68
Fasulye	4.143	1.584	1.382	617	7.726	162.000	4,77
Yeşil Mercimek	18	76	-	-	94	62.000	0,15
Kırmızı Mercimek	424	731	-	491	1.646	380.000	0,43
Şeker Pancarı	3.563	4.445	306	52	8.366	315.303	2,65
Tütün	674	-	-	-	674	191.000	0,35
Kütlü Pamuk	-	-	-	-	-	629.610	0
Saf Pamuk	-	-	-	-	-	0	0
Ayçiçeği	-	-	-	-	-	545.000	0
Çiğit	-	-	-	-	-	0	0
Yer Fıstığı	-	-	-	-	-	28.000	0
Kuru Soğan	318	856	110	33	1.317	82.000	1,61
Kuru Sarımsak	40	78	-	1	120	11.500	1,04
Patates	237	169	285	25	716	195.000	0,37

KAYNAK: DİE, 2003

Seçilmiş tarla ürünlerinin ekilen alanlarına bakıldığında; Bölge toplamında fasulye, şeker pancarı, buğday ve arpa Türkiye toplamında % 2'nin üzerinde paylara, ayrıca; yeşil mercimek, kırmızı mercimek, tütün, mısır ve pirincin önemli bir paya sahip olmadığı görülmektedir.

4.1.1.3. Tarla Ürünlerinin Üretimi

TABLO 22: Seçilmiş Tarla Ürünlerinin Üretim Miktarı (Ton)

GÖSTERGELER	MALATYA ALT BÖLGESİ İLLERİ				BÖLGE TOPLAMI	TÜRKİYE	BÖLGE %
	Malatya	Elazığ	Bingöl	Tunceli			
Buğday	178.443	97.385	28.373	27.306	331.507	19.000.000	1,74
Arpa	66.913	74.688	2.551	9.241	153.393	8.100.000	1,89
Mısır	275	40.786	534	8	41.603	2.800.000	1,49
Pirinç	4	78	142	-	224	223.200	0,10
Nohut	5.358	3.469	352	655	9.834	600.000	1,64
Fasulye	6.413	2.342	1.874	931	11.560	250.000	4,62
Yeşil Mercimek	15	64	-	-	79	55.000	0,14
Kırmızı Mercimek	421	617	-	515	1.553	485.000	0,32
Şeker Pancarı	154.458	205.574	8.763	1.342	370.137	12.622.934	2,93
Tütün	741	-	-	-	741	152.856	0,48
Kütlü Pamuk	-	-	-	-	-	2.295.417	0
Saf Pamuk	-	-	-	-	-	900.217	0
Ayçiçeği	-	-	-	-	-	800.000	0
Çiğit	-	-	-	-	-	1.307.920	0
Yer Fıstığı	-	-	-	-	-	85.000	0
Kuru Soğan	4.676	10.385	802	191	16.054	1.750.000	0,92
Kuru Sarımsak	266	420	3	1	690	98.000	0,70
Patates	4.140	2.223	3.848	331	10.542	5.300.000	0,20

KAYNAK: DİE, 2003

Seçilmiş tarla ürünlerinin üretim miktarlarında da Bölgede fasulye %4.62'lik, şeker pancarı % 2.93'lük, bir paya sahiptir. Bölge içinde Malatya fasulye ve buğdayda, Elazığ şeker pancarında, Bingöl ise pirinç üretiminde lider durumdadır.

4.1.1.4. Sebze Üretimi

TABLO 23: Seçilmiş Sebzelerin Üretim Miktarı (Ton)

GÖSTERGELER	MALATYA ALT BÖLGESİ İLLERİ				BÖLGE TOPLAMI	TÜRKİYE	BÖLGE %
	Malatya	Elazığ	Bingöl	Tunceli			
Yaprağı Yenen Sebzeler							
Baş Lahana	1.253	400	66	-	1.719	629.000	0,27
Göbekli Marul	375	147	70	-	592	190.000	0,31
Kıvırcık Marul	-	36	310	-	346	150.000	0,23
Ispanak	1.708	216	-	-	1.924	220.000	0,87
Pırasa	-	61	-	-	61	305.000	0,02
Baklagil Sebzeler							
Fasulye	622	4.629	1.640	228	7.119	545.000	1,31
Taze Bakla	2	227	-	-	229	44.000	0,52
Barbunya Fasulye	7	104	-	-	111	52.000	0,21
Taze Bezelye	-	-	2	-	2	54.000	0,00
Meyvesi Yenen Sebzeler							
Hıyar	5.947	3.302	1.455	746	11.450	1.780.000	0,64
Patlıcan	2.214	2.528	1.166	373	6.281	935.000	0,67
Domates	51.172	20.586	4.941	1.820	78.519	9.820.000	0,80
Dolmalık Biber	7.214	3.856	1.540	171	12.781	420.000	3,04
Sivri Biber	1.021	2.435	2.177	197	5.830	1.370.000	0,43
Kavun	20.152	16.056	810	1.031	38.049	1.735.000	2,19
Karpuz	56.674	26.125	18.100	1.989	102.888	4.215.000	2,44
Sakız Kabak	1.308	1.399	-	-	2.707	295.000	0,92
Soğans, Yumuşak ve Kök Sebzeler							
Taze Sarımsak	35	226	-	-	261	27.000	0,97
Taze Soğan	476	7.847	962	85	9.370	220.000	4,26
Havuç	60	227	-	-	287	405.000	0,07
Bayır Turp	-	225	-	-	225	20.000	1,13
Kırmızı Turp	66	158	-	-	224	153.000	0,15
Şalgam	-	-	-	-	0	1.500	0,00
Diğer Sebzeler							
Karnabahar	-	-	-	-	0	108.000	0,00

KAYNAK: DİE,2003

Seçilmiş sebzelerin üretim miktarlarında; özellikle Malatya ve Elazığ illerinin bölge genelinde önemli bir üretim merkezi konumunda olduğu görülmektedir. Taze soğan, dolmalık biber, karpuz, kavun, fasulye, bayır turp üretim miktarlarının Türkiye payı ile Bölgede öne çıkan seçilmiş sebzeler arasındadır.

4.1.1.5. Meyve Üretimi

TABLO 24: Seçilmiş Meyvelerin Üretim Miktarı (Ton)

GÖSTERGELER	MALATYA ALT BÖLGESİ İLLERİ				BÖLGE TOPLAMI	TÜRKİYE TOPLAMI	BÖLGE %
	Malatya	Elazığ	Bingöl	Tunceli			
Yumuşak Çekirdekli							
Armut	3.639	6.487	1.071	1.287	12.484	370.000	3,37
Elma	15.764	15.325	3.643	1.241	35.973	2.600.000	1,38
Taş Çekirdekli							
Erik	765	3.671	474	260	5.170	210.000	2,46
Kayısı	220.475	23.863	409	325	245.072	460.000	53,28
Kiraz	1.618	5.540	269	277	7.704	265.000	2,91
Şeftali	1.058	2.919	89	25	4.091	470.000	0,87
Vişne	633	3.245	234	137	4.249	145.000	2,93
Zeytin	-	-	-	-	-	850.000	0
Çay	-	-	-	-	-	869.000	0
Turunçgiller							
Limon	-	-	-	-	-	550.000	0
Portakal	-	-	-	-	-	1.250.000	0
Mandalina	-	-	-	-	-	550.000	0
Sert Kabuklular							
Antep Fıstığı	84	107	-	210	198	90.000	0,22
Ceviz	2.156	2.014	1.649	891	7.047	130.000	5,42
Fındık	-	4	-	-	4	480.000	0
Üzüm							
Çilek	360	2.336	-	1.510	2.696	150.000	1,80
İncir	-	461	-	35	461	280.000	0,16
Üzüm	16.355	19.353	1.988	42.588	38.956	3.600.000	1,08

KAYNAK: DİE, 2003

Seçilmiş meyvelerin üretiminde; kayısı, üzüm, armut, vişne ve kiraz Türkiye genelinde önemli paya sahiptir. Bölge içinde Malatya kayısı ve elmada, Elazığ üzüm, armut, erik, kiraz, şeftali ve vişnede, Tunceli ise Antep fıstığında lider durumda olup, Bingöl diğer illerin çok gerisindedir.

4.1.2. Hayvansal Ürünler

4.1.3.1. Canlı Hayvan Sayıları

TABLO 25: Seçilmiş Canlı Hayvan Sayıları

GÖSTERGELER	MALATYA ALT BÖLGESİ İLLERİ				BÖLGE TOPLAMI	TÜRKİYE TOPLAMI	BÖLGE %
	Malatya	Elazığ	Bingöl	Tunceli			
Koyun	200.385	304.400	475.460	238.840	1.219.085	25.431.539	4,79
Kıl Keçisi	39.662	69.410	171.680	67.230	347.982	6.516.088	5,34
Tiftik Keçisi	-	-	-	-	-	255.587	0
Sığır	107.344	118.157	62.643	34.443	322.587	9.788.102	3,30
Manda	-	701	531	-	1.232	113.356	1,09

KAYNAK: DİE, 2003

Bölgede seçilmiş canlı hayvan sayılarına bakıldığında; tiftik keçisi dışında dört ilde de hayvancılığın yapıldığı, başta koyun olmak üzere, gerek koyun gerekse sığır sayısı bakımından Bölgenin Türkiye genelinde önemli sayılabilecek paya sahip olduğu görülmektedir.

4.1.3.2. Hayvansal Ürünler Üretimi

TABLO 26: Seçilmiş Hayvansal Ürünler (Ton)

GÖSTERGELER	MALATYA ALT BÖLGESİ İLLERİ				BÖLGE TOPLAMI	TÜRKİYE	BÖLGE %
	Malatya	Elazığ	Bingöl	Tunceli			
Kırmızı Et	4.242	1.383	1.380	154	7.159	366.962	1,95
Süt	155.977	121.358	83.910	40.576	401.821	10.611.011	3,79
Yapağı	401	591	768	478	2.238	46.457	4,82
Kıl	21	40	82	36	179	2.741	6,53
Tiftik	-	-	-	-	-	333	0
Beyaz Et	2.600	6.271	-	-	8.871	898.582	0,99
Bal	791	1.143	775	843	3.552	69.540	5,11
Balmumu	44	67	16	24	151	3.130	4,82
İpek Kozası	-	-	-	-	-	169	0

KAYNAK: DİE, 2003

Seçilmiş hayvansal ürünlerde; kırmızı et ve süt de Malatya'nın bölge lideri olduğu, Beyaz et, bal ve balmumunda Elazığ'da, yapağı ve kılın da sadece Bingöl'de elde edildiği söylenebilir.

4.1.3. Orman Ürünleri

4.1.3.1. Orman Varlığı

TABLO 27: Bölge ve İllerdeki Orman Varlığı (ha)

GÖSTERGELER	MALATYA ALT BÖLGESİ İLLERİ				BÖLGE TOPLAMI	TÜRKİYE	BÖLGE %
	Malatya	Elazığ	Bingöl	Tunceli			
Normal Koru	11.821,5	16.919	4.506	4.293	37.539,50	8.940.214	0,42
Bozuk Koru	14.078	944	658,5	2.243	17.923,50	6.499.380	0,28
Normal Baltalık	27.429	11.794,5	31.667,5	116.049	186.940	1.681.006	11,12
Bozuk Baltalık	120.591,4	124.894	191.506,5	85.082	522.073,90	4.068.146	12,83
Açıklık Alan	1.075.356,3	778.129	575.966	550.308	2.979.759,30	56.657.254	5,26
Ormanlık Oranı (%)	13,9	16,6	28,4	27,4	21,575	27,22	79,26

KAYNAK: Çevre ve Orman Bakanlığı, 2003

Bölgedeki orman varlığına bakıldığında, normal koruda Elazığ, bozuk baltalıkta Bingöl, bozuk koru, açık alanda Malatya ilinin toplam hektarda en yüksek değerlere sahip olduğu görülmektedir. Bölge illeri ormanlık alan yüzdesinde Bingöl ilinin ilk sırada ve Bingöl ve Tunceli illerinin Türkiye ortalaması üzerinde bir değere sahip olduğu görülmektedir.

4.1.3.2. Orman Ürünleri

TABLO 28: Bölge ve İllerdeki Orman Ürünleri ve Miktarları (m³)

ORMAN ÜRÜNLERİ	MALATYA ALT BÖLGESİ İLLERİ				BÖLGE TOPLAMI	TÜRKİYE TOPLAMI	BÖLGE %	
	Malatya	Elazığ	Bingöl	Tunceli				
Dikili KÖY GELŞ. H.	0	0	0	0	0	9.977.260	0,00	
ENDÜSTRİ ODUNU	Tomruk	0	5	0	0	3.065.439	0,00	
	Tel Direği	0	0	0	0	44.178	0,00	
	Maden Direği	0	88	0	0	447.155	0,02	
	Sanayi Odunu	0	0	0	0	741.393	0,00	
	Kağıtlık Odun	0	0	0	0	1.610.003	0,00	
	Yap. Odun Toplamı	0	93	0	0	93	5.908.168	0,00
	Lif Yonga Odunu	0	0	0	0	2.329.897	0,00	
	Sırık	0	0	0	0	15.212	0,00	
	End. Odunu Toplamı	0	93	0	0	93	8.253.277	0,00
Yakacak Odun (STER)	0	194.285	0	0	194.285	8.119.555	2,39	

KAYNAK: OGM, 2005

Orman ürünleri ve miktarı değerleri tablosundan da anlaşıldığı üzere bölge illerinden sadece Elazığ ilinde veriler bulunmaktadır.

4.1.4. Su Ürünleri

TABLO 29: Su Ürünleri Miktarı (Ton)

GÖSTERGELER	MALATYA ALT BÖLGESİ İLLERİ				BÖLGE TOPLAMI	TÜRKİYE	BÖLGE %
	Malatya	Elazığ	Bingöl	Tunceli			
Yetiştiricilik Üretimi							
İç su Ürünleri	385	373	0	0	758	40.217	1,88
Deniz Ürünleri	0	0	0	0	0	39.726	0,00
Tatlı Su Ürünleri	540	1.236	64	413	2.253	44.698	5,04

KAYNAK: DİE, 2003-2004 Türkiye İstatistik Yılı ve Su Ürünleri İstatistikleri

Bölgede su ürünlerinin üretim miktarına bakıldığında Malatya ve Elazığ illerinin iç su ürünleri bakımından diğer illere oranla öne çıktığı görülmektedir. Bölge illerinde deniz bulunmadığından Deniz ürünleri incelendiğinde, herhangi bir değer bulunmamaktadır. Tatlı su ürünlerinde Elazığ'ın ilk sırada yer aldığı, Bingöl ilinin diğer illere göre geride olduğu karşımıza çıkmaktadır.

4.2. MADENCİLİK ve TAŞ OCAKCILIĞI

4.2.1. Maden ve Taş Ocakları İşletme ve İstihdam Sayıları

TABLO 30: Madencilik ve Taş Ocakçılığı İşyeri ve İstihdam Sayısı

İşyeri/Çalışan Sayısı		MALATYA ALT BÖLGESİ İLLERİ				BÖLGE TOPLAMI	TÜRKİYE TOPLAMI	BÖLGE %
		Malatya	Elazığ	Bingöl	Tunceli			
İşyeri Sayısı (Adet)	Devlet	4	4	1	2	11	576	1,91
	Özel	11	7	0	1	19	1.191	1,60
	Toplam	15	11	1	3	30	1.767	1,70
Çalışanlar Ortalaması (Kişi)	Devlet	287	545	2	5	839	54.601	1,54
	Özel	202	41	0	0	243	19.227	1,26
	Toplam	489	586	2	5	1.082	73.828	1,47

KAYNAK: DİE, 2001

Bölgede; Madencilik ve Taş Ocakçılığında özel sektör işyeri sayısı 19, devlete ait işyeri sayısı ise toplam 11'dir. Bu değerleri Türkiye geneli ile kıyasladığımızda Bölgedeki devlete ait işyeri sayısının Türkiye'deki toplam devlete ait işyeri sayısına oranının % 1.91 gibi bir orana sahip olduğu görülmektedir. Özel sektöre ait işyeri sayısı Türkiye geneli ile kıyaslanırsa, oranın oldukça düşük olduğu söylenebilir. Nitekim; gerek devlete ait olan, gerekse özel sektöre ait olan söz konusu işyerlerinde çalışanların ortalamasının Türkiye geneli içerisindeki payı da bir hayli düşüktür.

4.3. İMALAT SANAYİ

4.3.1. İşkolları ve İstihdam Durumuna Göre Mevcut İşletmeler

4.3.1.1. KOSGEB İşletme Veri Tabanına Göre

4.3.1.1.1. İşletme İstihdam Oranları

TABLO 31: KOSGEB Veri Tabanına Göre İstihdam ve İşletme Oranları

	MALATYA ALT BÖLGESİ İLLERİ				BÖLGE TOPLAMI	TÜRKİYE TOPLAMI	BÖLGE %
	Malatya	Elazığ	Bingöl	Tunceli			
İşletme Sayısı	287	179	2	9	477	46.481	1,03
İstihdam	5.003	3.611	7	64	8.685	890.394	0,98
Personel/İşletme Oranı	17	20	4	7	18	19	-

KAYNAK: KOSGEB, 2005

KOSGEB veri tabanına göre Bölgedeki işletme sayısına bakıldığında, toplam işletme sayısının 477 olduğu görülmektedir. Bölgedeki işletme sayısının % 60'ı Malatya ilinde bulunmaktadır. Malatya ilinden sonra işletme sayısı dikkate alındığında sırası ile Elazığ, Tunceli ve Bingöl illeri gelmektedir. Yine aynı veri tabanına göre Bölgedeki toplam istihdam 8.685 olup, Türkiye değeri ile karşılaştırdığımızda % 0.98'lik bir orana sahiptir. İllerdeki personel / işletme oranı Türkiye ortalaması ile kıyaslandığında Elazığ illinin söz konusu oranın Türkiye ortalamasının üzerinde olduğu görülmektedir.

4.3.1.1.2. KOSGEB Veri Tabanındaki İşletmelerin İl ve İşletmelerin Bulunduğu Bölgenin Ülke İçindeki Sıralaması

TABLO 32: KOSGEB Veri Tabanındaki İşletmelerin İllere ve Bölgelere Göre Sıralaması

İŞLETME SAYISI	İL SAYISI	BÖLGE SAYISI	MALATYA ALT BÖLGESİ İLLERİ				NUTS BÖLGE
			Malatya	Elazığ	Bingöl	Tunceli	
0 - 50	23	0			81	78	
51 - 100	9	2					
101 - 250	22	3		36			
251 - 500	10	4	26				19
501 - 1000	8	3					
1001 - 2000	4	8					
2001 - 4000	2	3					
4001 - +	3	3					
	81	26					

KAYNAK: KOSGEB, 2005

NOT: İllerin altındaki sütunlarda bulunan sayılar il ve bölgenin ülke içindeki sıralamasını göstermektedir.

Bu tabloda; KOSGEB veri tabanındaki işletme sayısı bakımından Türkiye genelinde 81 il sıralamasında Malatya'nın 26., Elazığ'ın 36., Bingöl'ün 81. ve Tunceli'nin 78. olduğu, bölgenin ise 26 bölge içinde 19. sırada yer aldığı görülmektedir. Birinci sütundaki sayılar illerdeki imalat sanayi işletmelerinin sayısal aralıklarını, ikinci ve üçüncü sütundaki sayılar ise işletme sayısı aralığında kaç il ve kaç bölge olduğunu belirtmektedir.

4.3.1.1.3. KOSGEB Veri Tabanındaki İşletmelere ait İstihdamın İl ve İşletmelerin Bulunduğu Bölgenin Ülke İçindeki Sıralaması

TABLO 33: KOSGEB Veri Tabanındaki İşletmelere ait İstihdamın İllere ve Bölgelere Göre Sıralaması

İSTİHDAM SAYISI	İL SAYISI	BÖLGE SAYISI	MALATYA ALT BÖLGESİ İLLERİ				BÖLGE
			Malatya	Elazığ	Bingöl	Tunceli	
0 - 1.000	22	0			81	80	
1.001 - 2.500	18	2					
2.501 - 5.000	16	3		32			
5.001 - 10.000	8	4	25				18
10.001 - 25.000	10	6					
25.001 - 50.000	3	7					
50.001 - 100.000	3	3					
100.001 - +	1	1					
	81	26					

KAYNAK: KOSGEB, 2005

NOT: İllerin altındaki sütunlarda bulunan sayılar il ve bölgenin ülke içindeki sıralamasını göstermektedir.

Türkiye geneli ve bölgelere göre istihdam verilerinde de, İşyeri sayısındaki sıralamaya oldukça yakın bir sıralama görülmektedir. Bu tabloda; istihdam bakımından Türkiye genelinde Malatya'nın 25., Elazığ'ın 32., Bingöl'ün 81. ve Tunceli'nin 80. sırada olduğu, bölgenin ise 26 bölge içinde 18. sırada yer aldığı görülmektedir. Birinci sütundaki sayılar illerdeki imalat sanayi işletmelerinin istihdam sayısı aralıklarını, ikinci ve üçüncü sütundaki sayılar söz konusu aralıkta kaç il ve Bölge bulunduğunu belirtmektedir.

4.3.1.1.4. İşkollarına Göre İşletme ve İstihdam Durumu

TABLO 34: İşkollarına Göre İşletme ve İstihdam Sayıları

FAALİYET KONUSU (NACE Koduna Göre)	BİRİM	MALATYA ALT BÖLGESİ İLLERİ				BÖLGE TOPLAMI	TÜRKİYE	BÖLGE %
		Malatya	Elazığ	Bingöl	Tunceli			
(15-16) Gıda, İçki, İçecek, Tütün Sanayi								
İşletme Sayısı	ADET	77	35	1	5	118	4.871	2,42
İstihdam	KİŞİ	2.177	631	7	43	2.858	105.309	2,71
(17-18-19) Tekstil, Örne, Konf. Deri Sanayi								
İşletme Sayısı	ADET	44	10	0	0	54	9.456	0,57
İstihdam	KİŞİ	1.176	213	0	0	1.389	257.091	0,54
(20-36) Ahşap İşleme, Mobilya Sanayi								
İşletme Sayısı	ADET	36	20	0	0	56	7.214	0,78
İstihdam	KİŞİ	311	484	0	0	795	89.078	0,89
(21-22) Kağıt, K. Ürünleri, Basım								
İşletme Sayısı	ADET	5	7	0	0	12	1.173	1,02
İstihdam	KİŞİ	86	67	0	0	153	20.543	0,74
(24-25) Kimya, Petrol, Lastik, Plastik San.								
İşletme Sayısı	ADET	23	16	0	1	40	4.148	0,96
İstihdam	KİŞİ	230	520	0	0	750	73.049	1,03
(26) Metal Dışı San. Ürünleri San.								
İşletme Sayısı	ADET	19	28	0	0	47	2.120	2,22
İstihdam	KİŞİ	203	745	0	0	948	49.924	1,90
(27) Metal Sanayi								
İşletme Sayısı	ADET	7	5	0	0	12	2.120	0,57
İstihdam	KİŞİ	70	99	0	0	169	49.924	0,34
(28-29-30-31-32-33-34-35) Metal Eşya, Ölçme, Makine San.								
İşletme Sayısı	ADET	61	30	0	0	91	10.162	0,90
İstihdam	KİŞİ	600	372	0	0	972	184.385	0,53
(37-72) Diğer İmalat Sanayi								
İşletme Sayısı	ADET	0	2	0	0	2	1.402	0,14
İstihdam	KİŞİ	0	7	0	0	7	16.124	0,04
İş Kolunu Belirtmeyen								
İşletme Sayısı	ADET	15	26	1	3	45	3.487	1,29
İstihdam	KİŞİ	148	473	0	17	638	47.411	1,35
GENEL TOPLAM								
İşletme Sayısı	ADET	287	179	2	9	477	46482	1,02
İstihdam	KİŞİ	5.003	3.611	7	64	8.685	890.394	0,98

KAYNAK: KOSGEB, 2005

İşkollarına göre İşletme Sayısı dağılımına bakıldığında; Türkiye genelinde ilk sırada Metal Eşya, Ölçme, Makine Sanayi, ikinci sırada Tekstil, Örne, Konfeksiyon, Deri Sanayi, üçüncü sırada Ahşap İşleme, Mobilya Sanayi ve dördüncü sırada ise Gıda, İçki, İçecek ve Tütün Sanayinin geldiği görülmektedir. Bölge için söz konusu sıralamada Gıda, İçki, İçecek ve Tütün Sanayinin birinci sırada bulunduğu, bu işkolunu sırası ile; Metal Eşya, Ölçme, Makine Sanayi, Ahşap İşleme, Mobilya Sanayi ve Tekstil, Örne, Konfeksiyon, Deri Sanayinin takip ettiği görülmektedir. Türkiye’de en fazla istihdam 257.091 ile Tekstil, Örne, Konfeksiyon, Deri Sanayinde iken, Bölge toplamında en fazla istihdam 2.858 ile Gıda, İçki, İçecek ve Tütün Sanayindedir.

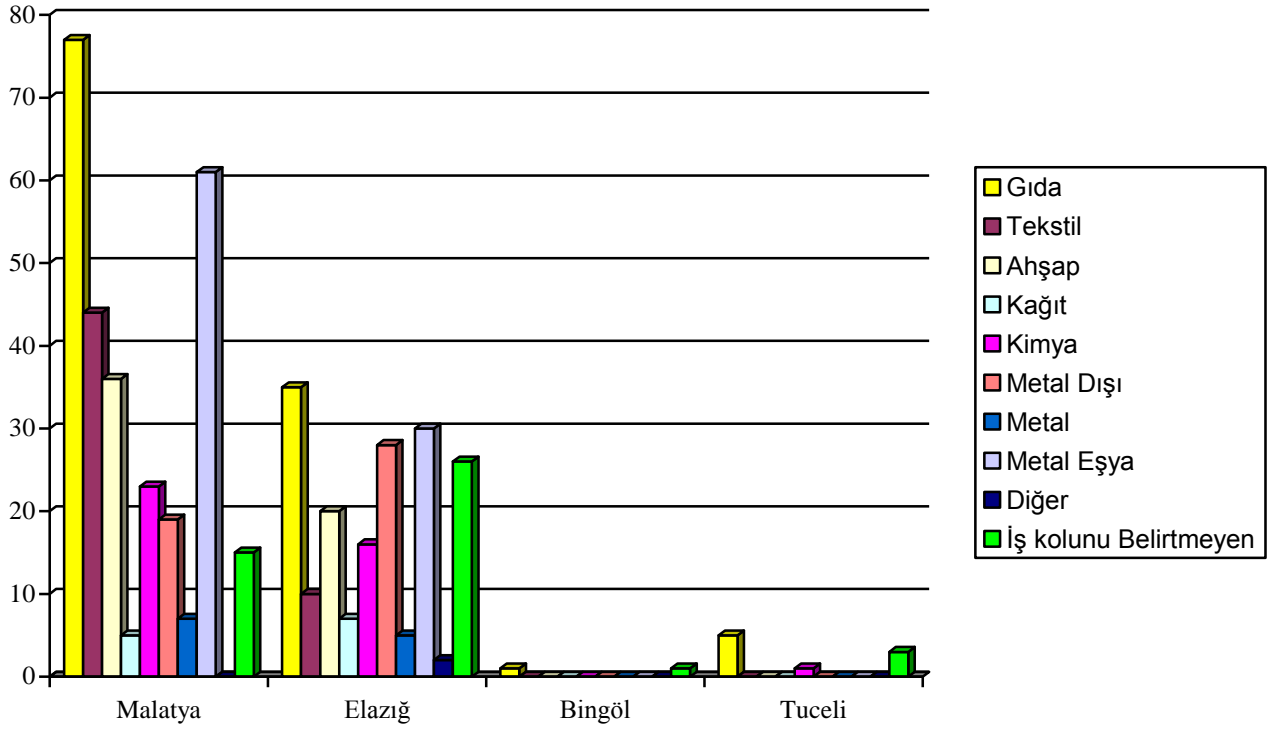
GRAFİK 3: KOSGEB İşletme Veri Tabanına Göre İşkollarındaki İşletmelerin İllere Göre Dağılımı

Grafikten de görülebileceği üzere; Malatya ilinde gıda, metal eşya ve tekstil, Elazığ ilinde gıda, metal eşya ve metal dışı, Bingöl ve Tunceli illerinde ise sadece gıda iş kolu ön plana çıkmaktadır.

4.3.1.2. TOBB Sanayi Veri Tabanına Göre

4.3.1.2.1. İşletme İstihdam Oranları

TABLO 35: TOBB Sanayi Veri Tabanındaki Kayıtlı İşletmelerin İşletme / İstihdam Oranı

	BİRİM	MALATYA ALT BÖLGESİ İLLERİ				BÖLGE	TÜRKİYE TOPLAMI	BÖLGE %
		Malatya	Elazığ	Bingöl	Tunceli			
İşletme Sayısı	ADET	261	113	26	12	412	41.045	1,00
Yabancı Ser. İşletme Sayısı	ADET	1	0	0	0	1	751	0,13
İstihdam	KİŞİ	9.375	4.494	231	120	14.220	1.775.013	0,80
Personel/İşletme Oranı	A/işl.	36	40	9	10	24	43	-

KAYNAK: TOBB, 2004

Türkiye genelinde, TOBB sanayi veri tabanına kayıtlı işletme sayısı 41.045 iken, Bölgede aynı veri tabanına kayıtlı işletme sayısı 412'dir. Bölge bu değeri ile Türkiye içinde % 1'lik bir orana sahiptir. Yabancı sermayeli işletme sayısına bakıldığında, Türkiye genelinde 751 işletmenin bulunduğu ve bunlardan 1'inin Malatya Alt Bölgesinde bulunduğu görülmektedir. Söz konusu veri tabanına göre Türkiye için personel/işletme oranı 43 olup, gerek Bölge gerekse illerde aynı oran Türkiye oranından daha düşüktür.

4.3.1.2.2. TOBB Sanayi Veri Tabanındaki İşletmelerin İl ve İşletmelerin Bulunduğu Bölgenin Ülke İçindeki Sıralaması

TABLO 36: TOBB Sanayi Veri Tabanındaki İşletmelerin İllere ve Bölgelere Göre Sıralaması

İŞLETME SAYISI	İL SAYISI	BÖLGE SAYISI	MALATYA ALT BÖLGESİ İLLERİ				BÖLGE
			Malatya	Elazığ	Bingöl	Tunceli	
0 - 50	16	0			69	75	
51 - 100	12	1					
101 - 250	23	3		53			
251 - 500	12	4	28				19
501 - 1000	12	4					
1001 - 2000	2	10					
2001 - 4000	3	3					
4001 - +	1	1					
	81	26					

KAYNAK: TOBB 2004

NOT: İllerin altındaki sütunlarda bulunan sayılar il ve bölgenin ülke içindeki sıralamasını göstermektedir.

TOBB sanayi veri tabanında 81 il için yapılan işletme sayısı sıralamasında; Malatya'nın 28., Elazığ'ın 53., Bingöl'ün 69. ve Tunceli'nin 75. sırada olduğu, Bölge sıralamasında ise Malatya Alt Bölgesi'nin 26 bölge içinde 19. sırada yer aldığı görülmektedir. Tabloda birinci sütundaki sayılar illerdeki imalat sanayi işletmelerinin sayısal aralıklarını, ikinci ve üçüncü sütundaki sayılar ise işletme sayısı aralığında kaç il ve kaç bölge olduğunu belirtmektedir.

4.3.1.2.3. TOBB Sanayi Veri Tabanındaki İşletmelere ait İstihdamın İl ve İşletmelerin Bulunduğu Bölgenin Ülke İçindeki Sıralaması

TABLO 37: TOBB Sanayi Veri Tabanındaki İşletmelere ait İstihdamın İllere ve Bölgelere Göre Sıralaması

İSTİHDAM SAYISI	İL SAYISI	BÖLGE SAYISI	MALATYA ALT BÖLGESİ İLLERİ				BÖLGE
			Malatya	Elazığ	Bingöl	Tunceli	
0 - 1.000	13				75	78	
1.000 - 2.500	8						
2.500 - 5.000	10	3		54			
5.000 - 10.000	20	2	32				
10.000 - 25.000	16	3					20
25.000 - 50.000	6	6					
50.000 - 100.000	5	8					
100.000 - +	3	4					
	81	26					

KAYNAK: TOBB 2004

NOT: İllerin altındaki sütunlarda bulunan sayılar il ve bölgenin ülke içindeki sıralamasını göstermektedir.

Türkiye genelinde işletmelere ait istihdamın dağılımı incelendiğinde; Bölge illerinden Malatya'nın 32., Elazığ'ın 54., Bingöl'ün 75. ve Tunceli'nin 78. sırada olduğu görülmektedir. Malatya alt bölgesi 26 alt bölge içinde söz konusu sıralamada 20. bölgedir. Tabloda birinci sütundaki sayılar illerdeki imalat sanayi işletmelerinin istihdam sayısı aralıklarını, ikinci ve üçüncü sütundaki sayılar söz konusu aralıkta kaç il ve Bölge bulunduğunu belirtmektedir.

TOBB Sanayi Veri Tabanındaki işletmelerin ve istihdamın illere ve bölgelere göre sıralamasına bakıldığında biraz farklı değerler olmasına rağmen, genel olarak KOSGEB Veri Tabanına yakın olduğu görülmektedir.

4.3.1.2.4. İşkollarına Göre İşletme ve İstihdam Durumu

TABLO 38: İşkollarına Göre İşletme ve İstihdam Sayıları

FAALİYET KONUSU (NACE Koduna Göre)	BİRİM	MALATYA ALT BÖLGESİ İLLERİ				BÖLGE TOPLAMI	TÜRKİYE	BÖLGE %
		Malatya	Elazığ	Bingöl	Tunceli			
(15-16) Gıda, İçki, İçecek, Tütün Sanayi								
İşletme Sayısı	ADET	201	84	34	14	333	17.511	1,90
İstihdam	KİŞİ	4.508	1.626	249	128	6.511	382.180	1,70
(17-18-19) Tekstil, Örmek, Konf. Deri Sanayi								
İşletme Sayısı	ADET	79	9	2	0	90	15.509	0,58
İstihdam	KİŞİ	4.988	278	120	0	5.386	807.610	0,67
(20-36) Ahşap İşleme, Mobilya Sanayi								
İşletme Sayısı	ADET	13	10	1	1	25	2.763	0,90
İstihdam	KİŞİ	128	290	1	3	422	75.513	0,56
(21-22) Kağıt, K. Ürünleri, Basım								
İşletme Sayısı	ADET	10	3	0	1	14	1.697	0,82
İstihdam	KİŞİ	95	49	0	4	148	65.854	0,22
(24-25) Kimya, Petrol, Lastik, Plastik San.								
İşletme Sayısı	ADET	35	24	1	1	61	7.587	0,80
İstihdam	KİŞİ	1.275	539	5	2	1.821	270.268	0,67
(26) Metal Dışı San. Ürünleri San.								
İşletme Sayısı	ADET	23	38	3	0	64	3.214	1,99
İstihdam	KİŞİ	399	1.475	65	93	2.032	138.251	1,477
(27) Metal Sanayi								
İşletme Sayısı	ADET	1	6	0	0	7	1.768	0,40
İstihdam	KİŞİ	6	1.103	0	0	1.109	106.387	1,04
(28-29-30-31-32-33-34-35) Metal Eşya, Ölçme, Makine San.								
İşletme Sayısı	ADET	62	24	1	0	87	12.713	0,68
İstihdam	KİŞİ	834	527	4	0	1.365	496.764	0,27
(37-72) Diğer İmalat Sanayi								
İşletme Sayısı	ADET	1	0	0	0	1	772	0,13
İstihdam	KİŞİ	5	0	0	0	5	24.494	0,02
GENEL TOPLAM								
İşletme Sayısı	ADET	425	198	42	17	682	63.490	1,07
İstihdam	KİŞİ	12.238	5.887	443	102	18.798	2.367.321	0,79

KAYNAK: TOBB, 2005 (www.tobb.org.tr)

*Aynı üretici birden fazla işkolunda faaliyet gösterdiğinden buradaki toplam sayısı kayıtlı üretici sayısından farklı çıkmaktadır.

İşletme sayıları dağılımında Türkiye’de birinci sırada Gıda, İçki, İçecek, Tütün Sanayi, ikinci sırada Tekstil, Örmek, Konfeksiyon Deri Sanayi, üçüncü sırada ise Metal Eşya, Ölçme, Makine Sanayinin geldiği görülmektedir. Bölge için veriler değerlendirildiğinde yine ilk sırada Gıda, İçki, İçecek, Tütün Sanayi yer almakta olup, bunu sırası ile Tekstil, Örmek, Konfeksiyon Deri Sanayi, Metal Eşya, Ölçme, Makine Sanayi ve Metal Dışı Sanayi Ürünleri Sanayi takip etmektedir. İstihdam verilerine baktığımızda Türkiye genelinde en fazla istihdamın Tekstil, Örmek, Konfeksiyon Deri Sanayinde, Malatya Alt Bölgesi genelinde ise Gıda, İçki, İçecek, Tütün Sanayinde olduğu görülmektedir.

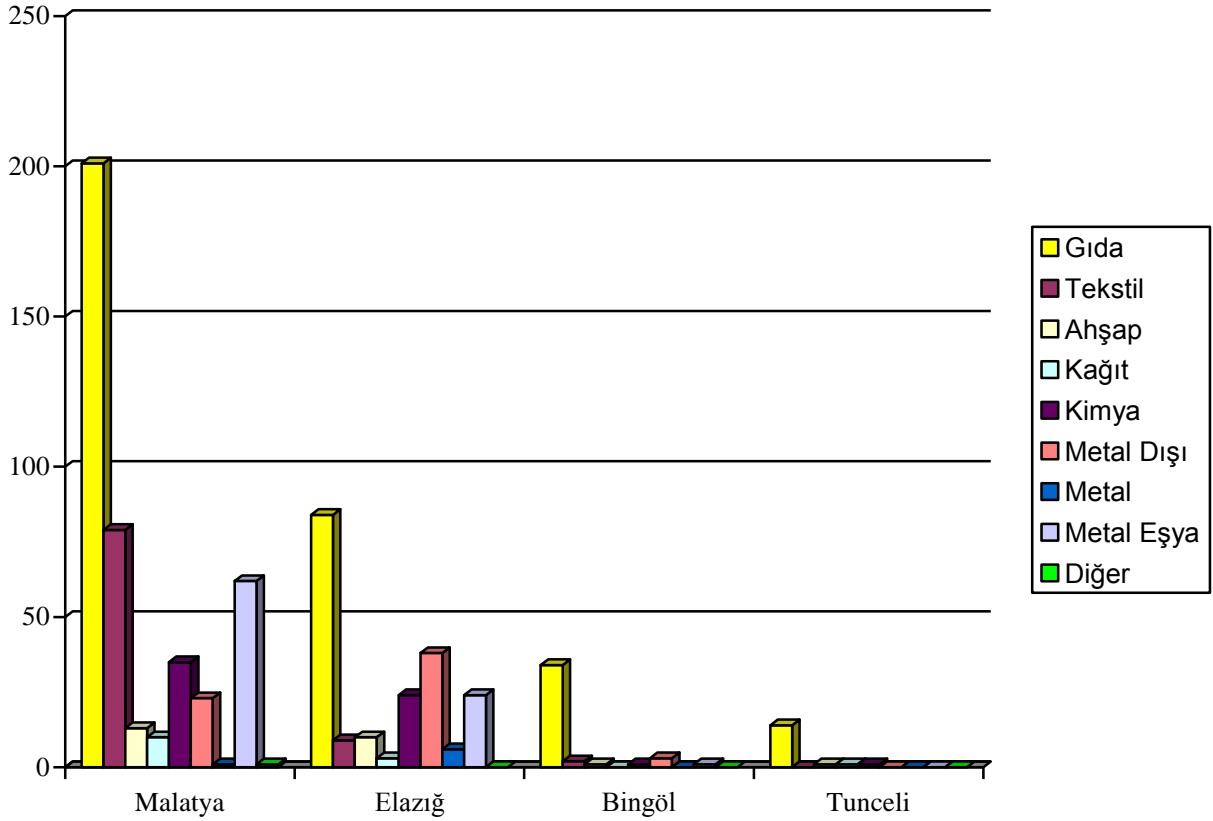
GRAFİK 4: TOBB Sanayi Veri Tabanına Göre İşkollarındaki İşletmelerin İllere Göre Dağılımı

Grafikten de görülebileceği üzere; Malatya’da gıda, tekstil ve metal eşya, Elazığ’da gıda, metal dışı ve kimya, Bingöl ve Tunceli illerinde ise gıda iş kolu ön plana çıkmaktadır.

4.3.1.3. DİE 2001 Sanayi Verileri

4.3.1.3.1. İşletme İstihdam Oranları

TABLO 39: İllere Göre İşletme ve İstihdam Sayıları

	BİRİM	MALATYA ALT BÖLGESİ İLLERİ				BÖLGE TOPLAMI	TÜRKİYE TOPLAMI	BÖLGE %
		Malatya	Elazığ	Bingöl	Tunceli			
İşletme Sayısı	ADET	39	18	-	-	57	11.035	0.52
İstihdam	KİŞİ	5.157	1.251	-	-	6.408	978.308	0.66
Personel/İşletme Oranı	A/işl.	132	70	-	-	112	89	-

KAYNAK: DİE, 2001

DİE illere göre işletme sayılarını değerlendirdiğimizde; Türkiye’de toplam 11.035 adet işletme olduğu, bunlardan 57 tanesinin Malatya Alt Bölgesi’nde yer aldığı görülmektedir. İstihdam değerleri Türkiye için toplam 978.308 olup, Bölge toplamı ise 6.408’dir. Bölgede gerek işletme sayısı gerekse istihdam açısından lider olan il Malatya’dır.

4.3.1.3.2. İşkollarına Göre İşletme ve İstihdam Durumu

TABLO 40: İşkollarına Göre İşletme ve İstihdam Sayıları (2001 Yılı Verileri – Özel Sektör)

FAALİYET KONUSU (NACE Koduna Göre)	BİRİM	MALATYA ALT BÖLGESİ İLLERİ				BÖLGE TOPLAMI	TÜRKİYE	BÖLGE %
		Malatya	Elazığ	Bingöl	Tunceli			
(15-16) Gıda, İçki, İçecek, Tütün Sanayi								
İşletme Sayısı	ADET	14	5	-	-	19	1.552	1.22
İstihdam	KİŞİ	569	356	-	-	925	117.914	0.78
(17-18-19) Tekstil, Örne, Konf. Deri Sanayi								
İşletme Sayısı	ADET	17	1	-	-	18	3.510	0.51
İstihdam	KİŞİ	3.784	0	-	-	3.784	379.955	0.10
(20-36) Ahşap İşleme, Mobilya Sanayi								
İşletme Sayısı	ADET	-	-	-	-	-	665	-
İstihdam	KİŞİ	-	-	-	-	-	40.500	-
(21-22) Kağıt, K. Ürünleri, Basım								
İşletme Sayısı	ADET	-	1	-	-	1	399	0.25
İstihdam	KİŞİ	-	0	-	-	0	26.043	0
(24-25) Kimya, Petrol, Lastik, Plastik San.								
İşletme Sayısı	ADET	1	2	-	-	3	1.075	0.28
İstihdam	KİŞİ	0	0	-	-	0	92.139	0
(26) Metal Dışı San. Ürünleri San.								
İşletme Sayısı	ADET	4	4	-	-	8	795	1.00
İstihdam	KİŞİ	82	330	-	-	412	66.619	0.62
(27) Metal Sanayi								
İşletme Sayısı	ADET	-	2	-	-	2	403	0.50
İstihdam	KİŞİ	-	0	-	-	0	39.157	0
(28-29-30-31-32-33-34-35) Metal Eşya, Ölçme, Makine San.								
İşletme Sayısı	ADET	3	3	-	-	6	2.636	0.23
İstihdam	KİŞİ	0	0	-	-	0	215.981	0
GENEL TOPLAM								
İşletme Sayısı	ADET	39	18	-	-	57	11.035	0.52
İstihdam	KİŞİ	5.157	1.251	-	-	6.408	978.308	0.66

KAYNAK: DİE, 2001

DİE 2001 özel sektör verileri incelendiğinde; Türkiye genelinde birinci sırada Tekstil, Örne, Konfeksiyon ve Deri Sanayinin, ikinci sırada Metal Eşya, Ölçme, Makine Sanayinin, üçüncü sırada ise Gıda, İçki, İçecek ve Tütün Sanayinin yer aldığı görülmektedir. Bölge için ilk sırada gelen işkolu Gıda, İçki, İçecek ve Tütün Sanayi, ikinci sırada Tekstil, Örne, Konfeksiyon ve Deri Sanayi ve üçüncü sırada ise Metal Dışı Sanayi Ürünleri Sanayi gelmektedir. KOSGEB ve TOBB verilerine göre DİE verilerindeki bu farklılığın, DİE verilerinin 2001 yılına ait olmasından dolayı son dört yılda bölgede meydana gelen değişiklikleri yansıtmamasından kaynaklandığı düşünülmektedir. Verilere göre en çok istihdamın görüldüğü işkolu Türkiye genelinde Tekstil, Örne, Konfeksiyon ve Deri Sanayi iken, Bölgede Tekstil, Örne, Konfeksiyon ve Deri Sanayidir.

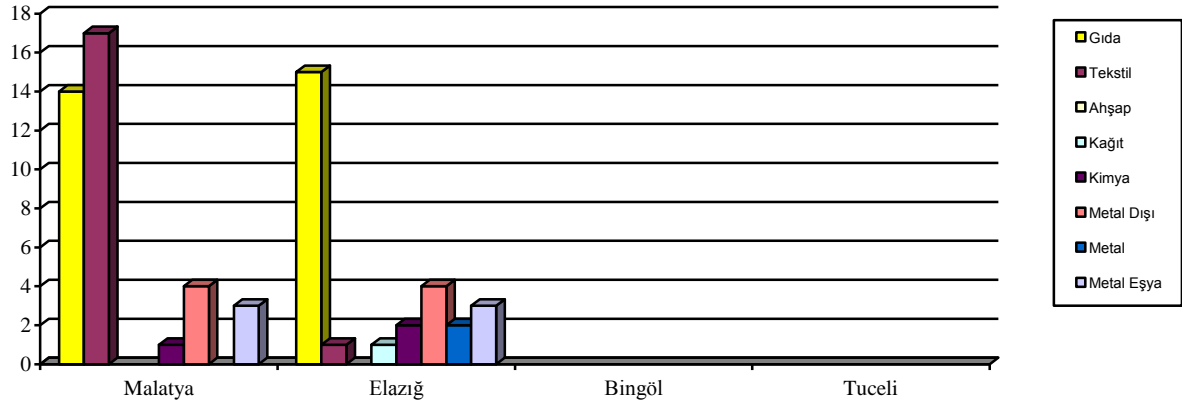
GRAFİK 5: DİE 2001 Sanayi Verilerine Göre İşkollarındaki İşletmelerin İllere Göre Dağılımı

Malatya Alt Bölgesinde yer alan Malatya ilinde Gıda, İçki, İçecek ve Tütün Sanayi ve Tekstil, Örme, Konfeksiyon ve Deri Sanayi, Elazığ ilinde Gıda, İçki, İçecek ve Tütün Sanayi ön plana çıktığı görülmekte olup, Bingöl ve Tunceli illerinde ön plana Sanayi ürünü bulunmamaktadır.

4.3.2.KOSGEB İşletme Veri Tabanına Göre İmalat Sanayi Sektöründeki İşkollarına Ait Göstergeler

4.3.2.1. Gıda İçki, İçecek, Tütün Sanayi İşkolu

TABLO 41: KOSGEB Veri Tabanı, Gıda, İçki, İçecek, Tütün Sanayi İşkoluna Göre; İşletme, Finans İhtiyacı Olan, İhracat Yapan ve Yeni Yatırım Yapacak İşletme Verileri

(15-16) GIDA, İÇKİ, İÇE., TÜTÜN SAN. İŞKOLU		MALATYA ALT BÖLGESİ İLLERİ				BÖLGE TOPLAMI	TÜRKİYE TOPLAMI	BÖLGE %
		Malatya	Elazığ	Bingöl	Tunceli			
TOPLAM İŞLETME VERİLERİ	TOPLAM İŞLETME SAYISI	287	179	2	9	477	46.482	1,03
	BU İŞKOLUNDAKİ İŞLETME SAYISI	77	35	1	5	118	4.871	2,42
	İŞKOLUNUN TOPLAMDAKİ ORANI %	26,83	19,55	50,00	55,56	24,74	10,48	
	FİNANS İHTİYACI OLAN İŞL. SAYISI	187	131	0	4	322	30.571	1,05
	İHRACAT YAPAN İŞL. SAYISI	79	41	0	0	120	16.707	0,72
	YENİ YATIRIM YAPACAK İŞL. SAYISI	210	121	1	6	338	32.649	1,04
FİNANS	İŞ K.'DA FİNANS İHTİYACI OLAN İŞL.	37	32	0	3	72	3.455	2,08
	İŞKOLUNDAKİ İŞL. SAYISINA ORANI %	48,05	91,43	0,00	60,00	61,02	70,93	
	BU İŞKOLUNDA FİNANS İHT. OLAN İŞL.İN TOPLAM F.İ. İŞL.E ORANI	19,79	24,43	0,00	75,00	22,36	11,30	
İHRACAT	İŞKOLUNDA İHRACAT YAPAN İŞL.	48	6	0	0	54	1.387	3,89
	İŞKOLUNDAKİ İŞL. SAYISINA ORANI %	62,34	17,14	0,00	0,00	45,76	28,47	
	BU İŞ KOLUNDA İHRACAT YAPAN İŞL. TOPLAM İHR. YAPAN İŞL.E ORANI	60,76	14,63	0,00	0,00	45,00	8,30	
YENİ YATIRIM	İŞ K.'DA YENİ YATIRIM YAPACAK İŞL.	54	22	1	4	81	3.612	2,24
	İŞKOLUNDAKİ İŞL. SAYISINA ORANI %	70,13	62,86	100,00	80,00	68,64	74,15	
	BU İŞ KOLUNDA YENİ YATR. YAPACAK İŞL. TOPLAM YAT. Y.CAK İŞL.E ORANI	25,71	18,18	100,00	66,67	23,96	11,06	

KAYNAK: KOSGEB Veri Tabanı, 2005

Bu işkolunda; Bölgede toplam 118 işletme bulunmakta olup, 54 işletme ihracat yapmaktadır. Finans ihtiyacı olan 72 işletmenin bulunduğu, 81 işletmenin ise yeni yatırım yapacağı belirlenmiştir.

GRAFİK 6: Gıda, İçki, İçecek, Tütün Sanayi İşkoluna Göre; Finans İhtiyacı Olan, İhracat Yapan ve Yeni Yatırım Yapacak İşletmelerin İllere Göre Dağılımı

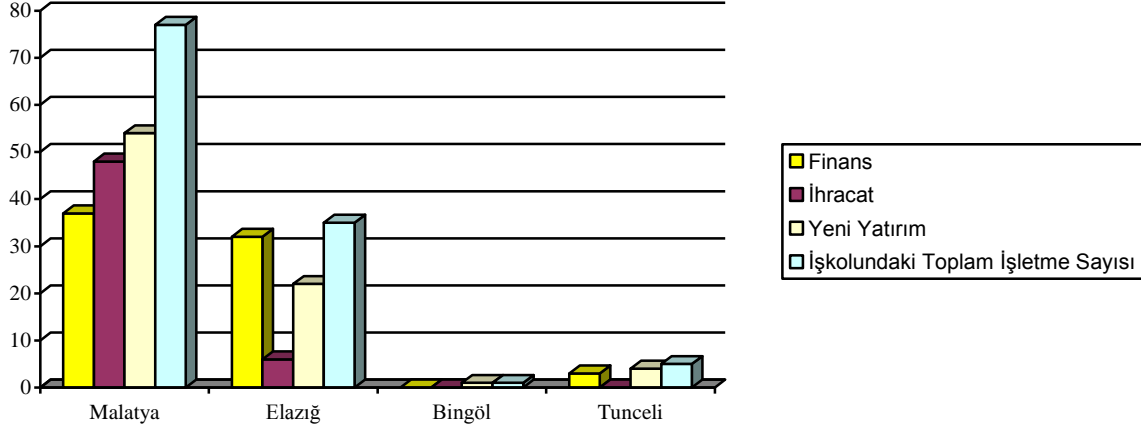

Bu iş kolunda Bölgede en fazla işletmenin bulunduğu il Malatya olup, bunu sırası ile Elazığ, Tunceli ve Bingöl illeri takip etmektedir.

4.3.2.2. Tekstil, Konfeksiyon, Örme, Deri Sanayi İşkolu

TABLO 42: KOSGEB Veri Tabanı, Tekstil, Konfeksiyon, Örme, Deri Sanayi İşkoluna Göre; İşletme, Finans İhtiyacı Olan, İhracat Yapan ve Yeni Yatırım Yapacak İşletme Verileri

(17-18-19) TEKSTİL, ÖRME, DERİ SAN. İŞKOLU		MALATYA ALT BÖLGESİ İLLERİ				BÖLGE TOPLAMI	TÜRKİYE TOPLAMI	BÖLGE %
		Malatya	Elazığ	Bingöl	Tunceli			
TOPLAM İŞLETME VERİLERİ	TOPLAM İŞLETME SAYISI	287	179	2	9	477	46.482	1,03
	BU İŞKOLUNDAKİ İŞLETME SAYISI	44	10	0	0	54	9.456	0,57
	İŞKOLUNUN TOPLAMDAKİ ORANI %	15,33	5,59	0,00	0,00	11,32	20,34	
	FINANS İHTİYACI OLAN İŞL. SAYISI	187	131	0	4	322	30.571	1,05
	İHRACAT YAPAN İŞL. SAYISI	79	41	0	0	120	16.707	0,72
	YENİ YATIRIM YAPACAK İŞL. SAYISI	210	121	1	6	338	32.649	1,04
FİNANS	İŞ K.'DA FİNANS İHTİYACI OLAN İŞL.	26	8	0	0	34	6.024	0,56
	İŞKOLUNDAKİ İŞL. SAYISINA ORANI %	59,09	80,00	0,00	0,00	62,96	63,71	
	BU İŞKOLUNDA FİNANS İHT. OLAN İŞL.İN TOPLAM F.İ. İŞL.E ORANI	13,90	6,11	0,00	0,00	10,56	19,70	
İHRACAT	İŞKOLUNDA İHRACAT YAPAN İŞL.	8	5	0	0	13	4.303	0,30
	İŞKOLUNDAKİ İŞL. SAYISINA ORANI %	18,18	50,00	0,00	0,00	24,07	45,51	
	BU İŞ KOLUNDA İHRACAT YAPAN İŞL. TOPLAM İHR. YAPAN İŞL.E ORANI	10,13	12,20	0,00	0,00	10,83	25,76	
YENİ YATIRIM	İŞ K.'DA YENİ YATIRIM YAPACAK İŞ	27	7	0	0	34	6.208	0,55
	İŞKOLUNDAKİ İŞL. SAYISINA ORANI %	61,36	70,00	0,00	0,00	62,96	65,65	
	BU İŞ KOLUNDA YENİ YATR. YAPACAK İŞL. TOPLAM YAT. Y.CAK İŞL.E ORANI	12,86	5,79	0,00	0,00	10,06	19,01	

KAYNAK: KOSGEB Veri Tabanı, 2005

Bu işkolunda; Bölgede toplam 54 işletme bulunmakta olup, 13 işletme ihracat yapmaktadır. Finans ihtiyacı olan 34 işletmenin bulunduğu, 34 işletmenin ise yeni yatırım yapacağı belirlenmiştir.

GRAFİK 7: Tekstil, Konfeksiyon, Örme, Deri Sanayi İşkoluna Göre; Finans İhtiyacı Olan, İhracat Yapan ve Yeni Yatırım Yapacak İşletmelerin İllere Göre Dağılımı

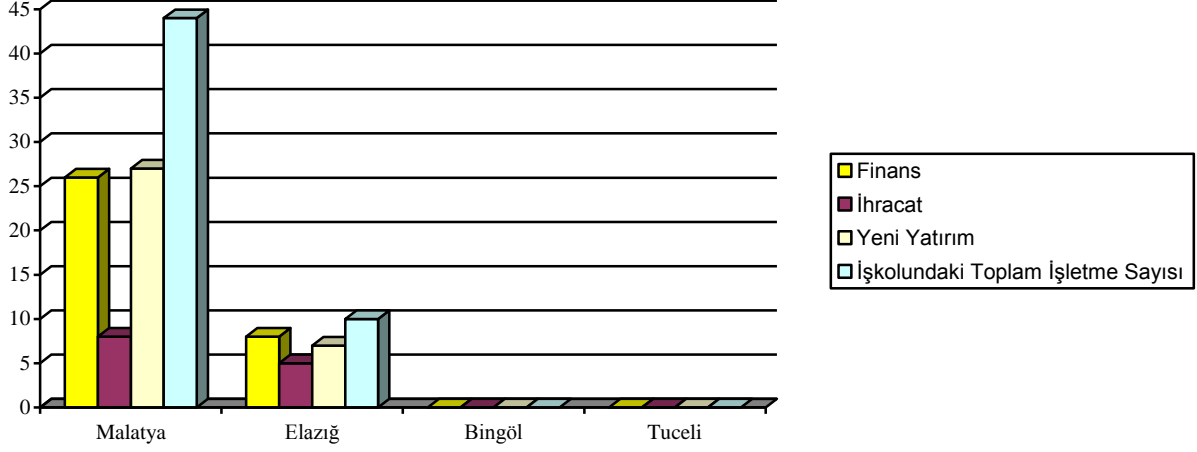

Bu iş kolunda Bölgede en fazla işletmenin bulunduğu il Malatya olup, bunu Elazığ takip etmektedir. Bingöl ve Tunceli illerinde bu iş kolunda işletme bulunmamaktadır.

4.3.2.3. Ahşap, Ahşap Ürünleri, Mobilya Sanayi İşkolu

TABLO 43: KOSGEB Veri Tabanı, Ahşap, Ahşap Ürünleri, Mobilya Sanayi İşkoluna Göre; İşletme, Finans İhtiyacı Olan, İhracat Yapan ve Yeni Yatırım Yapacak İşletme Verileri

(20-36) AHŞAP, MOBİLYA SANAYİ İŞKOLU		MALATYA ALT BÖLGESİ İLLERİ				BÖLGE TOPLAMI	TÜRKİYE TOPLAMI	BÖLGE %
		Malatya	Elazığ	Bingöl	Tunceli			
TOPLAM İŞLETME VERİLERİ	TOPLAM İŞLETME SAYISI	287	179	2	9	477	46.482	1,03
	BU İŞKOLUNDAKİ İŞLETME SAYISI	36	20	0	0	56	7.214	0,78
	İŞKOLUNUN TOPLAMDAKİ ORANI %	12,54	11,17	0,00	0,00	11,74	15,52	
	FİNANS İHTİYACI OLAN İŞL. SAYISI	187	131	0	4	322	30.571	1,05
	İHRACAT YAPAN İŞL. SAYISI	79	41	0	0	120	16.707	0,72
	YENİ YATIRIM YAPACAK İŞL. SAYISI	210	121	1	6	338	32.649	1,04
FİNANS	İŞ K.'DA FİNANS İHTİYACI OLAN İŞL.	23	11	0	0	34	4.553	0,75
	İŞKOLUNDAKİ İŞL. SAYISINA ORANI %	63,89	55,00	0,00	0,00	60,71	63,11	
	BU İŞKOLUNDA FİNANS İHT. OLAN İŞL.RİN TOPLAM F.İ. İŞL.E ORANI	12,30	8,40	0,00	0,00	10,56	14,89	
İHRACAT	İŞKOLUNDA İHRACAT YAPAN İŞL.	2	5	0	0	7	1.773	0,39
	İŞKOLUNDAKİ İŞL. SAYISINA ORANI %	5,56	25,00	0,00	0,00	12,50	24,58	
	BU İŞ KOLUNDA İHRACAT YAPAN İŞL. TOPLAM İHR. YAPAN İŞL.E ORANI	2,53	12,20	0,00	0,00	5,83	10,61	
YENİ YATIRIM	İŞ K.'DA YENİ YATIRIM YAPACAK İŞ	29	12	0	0	41	4.830	0,85
	İŞKOLUNDAKİ İŞL. SAYISINA ORANI %	80,56	60,00	0,00	0,00	73,21	66,95	
	BU İŞ KOLUNDA YENİ YATR. YAPACAK İŞL. TOPLAM YAT. Y.CAK İŞL.E ORANI	13,81	9,92	0,00	0,00	12,13	14,79	

KAYNAK: KOSGEB Veri Tabanı, 2005

Bu işkolunda; Bölgede toplam 56 işletme bulunmakta olup, 7 işletme ihracat yapmaktadır. Finans ihtiyacı olan 34 işletmenin bulunduğu, 41 işletmenin ise yeni yatırım yapacağı belirlenmiştir.

GRAFİK 8: Ahşap, Ahşap Ürünleri, Mobilya Sanayi İşkoluna Göre; Finans İhtiyacı Olan, İhracat Yapan ve Yeni Yatırım Yapacak İşletmelerin İllere Göre Dağılımı

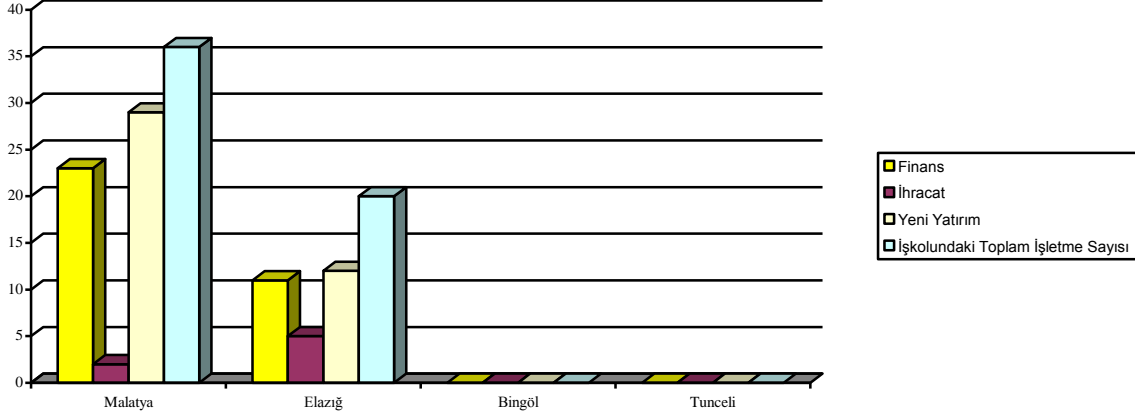

Bu iş kolunda Bölgede en fazla işletmenin bulunduğu il Malatya olup, bunu Elazığ takip etmektedir. Bingöl ve Tunceli illerinde bu iş kolunda işletme bulunmamaktadır.

4.3.2.4. Kağıt, Kağıt Ürünleri, Basım, Yayın Sanayi İşkolu

TABLO 44: KOSGEB Veri Tabanı, Kağıt, Kağıt Ürünleri, Basım, Yayın Sanayi İşkoluna Göre; İşletme, Finans İhtiyacı Olan, İhracat Yapan ve Yeni Yatırım Yapacak İşletme Verileri

(21-22) KAĞIT, ÜRN. BASIM SAN. İŞKOLU		MALATYA ALT BÖLGESİ İLLERİ				BÖLGE TOPLAMI	TÜRKİYE TOPLAMI	BÖLGE %
		Malatya	Elazığ	Bingöl	Tunceli			
TOPLAM İŞLETME VERİLERİ	TOPLAM İŞLETME SAYISI	287	179	2	9	477	46.482	1,03
	BU İŞKOLUNDAKİ İŞLETME SAYISI	5	7	0	0	12	1.173	1,02
	İŞKOLUNUN TOPLAMDAKİ ORANI %	1,74	3,91	0,00	0,00	2,52	2,52	
	FİNANS İHTİYACI OLAN İŞL. SAYISI	187	131	0	4	322	30.571	1,05
	İHRACAT YAPAN İŞL. SAYISI	79	41	0	0	120	16.707	0,72
	YENİ YATIRIM YAPACAK İŞL. SAYISI	210	121	1	6	338	32.649	1,04
FİNANS	İŞ K.'DA FİNANS İHTİYACI OLAN İŞL.	3	6	0	0	9	761	1,18
	İŞKOLUNDAKİ İŞL. SAYISINA ORANI %	60,00	85,71	0,00	0,00	75,00	64,88	
	BU İŞKOLUNDA FİNANS İHT. OLAN İŞL.İN TOPLAM F.İ. İŞL.E ORANI	1,60	4,58	0,00	0,00	2,80	2,49	
İHRACAT	İŞKOLUNDA İHRACAT YAPAN İŞL.	0	0	0	0	0	326	0,00
	İŞKOLUNDAKİ İŞL. SAYISINA ORANI %	0,00	0,00	0,00	0,00	0,00	27,79	
	BU İŞ KOLUNDA İHRACAT YAPAN İŞL. TOPLAM İHR. YAPAN İŞL.E ORANI	0,00	0,00	0,00	0,00	0,00	1,95	
YENİ YATIRIM	İŞ K.'DA YENİ YATIRIM YAPACAK İŞ	3	4	0	0	7	890	0,79
	İŞKOLUNDAKİ İŞL. SAYISINA ORANI %	60,00	57,14	0,00	0,00	58,33	75,87	
	BU İŞ KOLUNDA YENİ YATR. YAPACAK İŞL. TOPLAM YAT. Y.ÇAK İŞL.E ORANI	1,43	3,31	0,00	0,00	2,07	2,73	

KAYNAK: KOSGEB Veri Tabanı, 2005

Bu işkolunda; Bölgede toplam 12 işletme bulunmakta olup, ihracat yapan işletme bulunmamaktadır. Finans ihtiyacı olan 9 işletmenin bulunduğu, yine 7 işletmenin de yeni yatırım yapacağı belirlenmiştir.

GRAFİK 9: Kağıt, Kağıt Ürünleri, Basım, Yayın Sanayi İşkoluna Göre; Finans İhtiyacı Olan, İhracat Yapan ve Yeni Yatırım Yapacak İşletmelerin İllere Göre Dağılımı

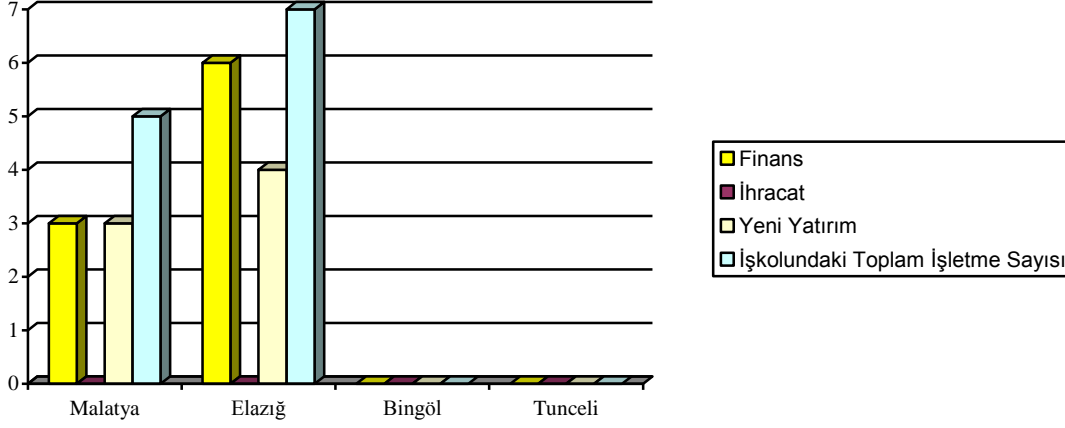

Bu iş kolunda Bölgede en fazla işletmenin bulunduğu il Elazığ olup, bunu Malatya takip etmektedir. Bingöl ve Tunceli illerinde bu iş kolunda işletme bulunmamaktadır.

4.3.2.5. Kimya, Petrol, Lastik, Plastik Ürünleri Sanayi İşkolu

TABLO 45: KOSGEB Veri Tabanı, Kimya, Petrol, Lastik, Plastik Ürünleri Sanayi İşkoluna Göre; İşletme, Finans İhtiyacı Olan, İhracat Yapan ve Yeni Yatırım Yapacak İşletme Verileri

(24-25) KİMYA, PET. LASTİK, P. SAN. İŞKOLU		MALATYA ALT BÖLGESİ İLLERİ				BÖLGE TOPLAMI	TÜRKİYE TOPLAMI	BÖLGE %
		Malatya	Elazığ	Bingöl	Tunceli			
TOPLAM İŞLETME VERİLERİ	TOPLAM İŞLETME SAYISI	287	179	2	9	477	46.482	1,03
	BU İŞKOLUNDAKİ İŞLETME SAYISI	23	16	0	1	40	4.148	0,96
	İŞKOLUNUN TOPLAMDAKİ ORANI %	8,01	8,94	0,00	11,11	8,39	8,92	
	FİNANS İHTİYACI OLAN İŞL. SAYISI	187	131	0	4	322	30.571	1,05
	İHRACAT YAPAN İŞL. SAYISI	79	41	0	0	120	16.707	0,72
	YENİ YATIRIM YAPACAK İŞL. SAYISI	210	121	1	6	338	32.649	1,04
FİNANS	İŞ K.'DA FİNANS İHTİYACI OLAN İŞL.	22	15	0	1	38	2.853	1,33
	İŞKOLUNDAKİ İŞL. SAYISINA ORANI %	95,65	93,75	0,00	100,00	95,00	68,78	
	BU İŞKOLUNDA FİNANS İHT. OLAN İŞL.İN TOPLAM F.İ. İŞL.E ORANI	11,76	11,45	0,00	25,00	11,80	9,33	
İHRACAT	İŞKOLUNDA İHRACAT YAPAN İŞL.	6	5	0	0	11	1.490	0,74
	İŞKOLUNDAKİ İŞL. SAYISINA ORANI %	26,09	31,25	0,00	0,00	27,50	35,92	
	BU İŞ KOLUNDA İHRACAT YAPAN İŞL. TOPLAM İHR. YAPAN İŞL.E ORANI	7,59	12,20	0,00	0,00	9,17	8,92	
YENİ YATIRIM	İŞ K.'DA YENİ YATIRIM YAPACAK İŞ	18	14	0	1	33	3.146	1,05
	İŞKOLUNDAKİ İŞL. SAYISINA ORANI %	78,26	87,50	0,00	100,00	82,50	75,84	
	BU İŞ KOLUNDA YENİ YATR. YAPACAK İŞL. TOPLAM YAT. Y. CAK İŞL.E ORANI	8,57	11,57	0,00	16,67	9,76	9,64	

KAYNAK: KOSGEB Veri Tabanı, 2005

Bu işkolunda; Bölgede toplam 40 işletme bulunmakta olup, 11 işletme ihracat yapmaktadır. Finans ihtiyacı olan 38 işletmenin bulunduğu, 33 işletmenin ise yeni yatırım yapacağı belirlenmiştir.

GRAFİK 10: Kimya, Petrol, Lastik, Plastik Ürünleri Sanayi İşkoluna Göre; Finans İhtiyacı Olan, İhracat Yapan ve Yeni Yatırım Yapacak İşletmelerin İllere Göre Dağılımı

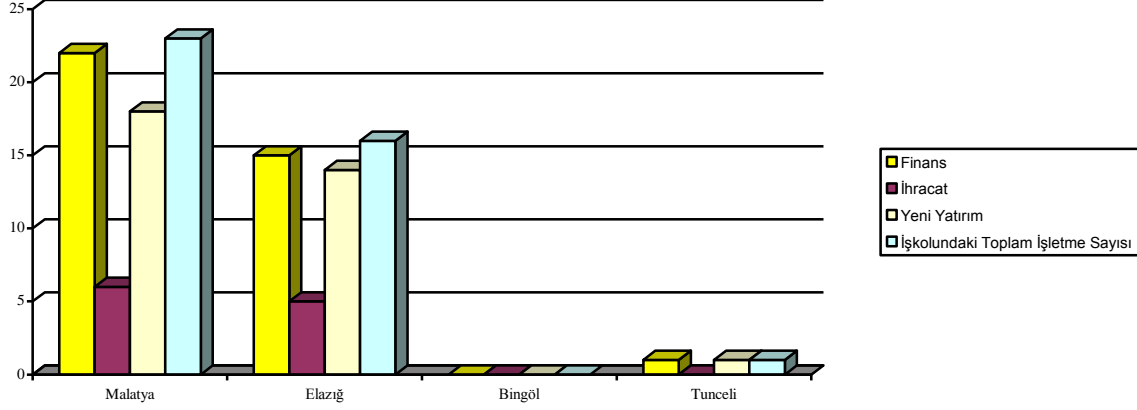

Bu iş kolunda Bölgede en fazla işletmenin bulunduğu il Malatya olup, bunu sırası ile Elazığ, Tunceli illeri takip etmektedir. Bingöl illinde bu iş kolunda işletme bulunmamaktadır.

4.3.2.6. Metal Dışı Sanayi Ürünleri Sanayi İşkolu

TABLO 46: KOSGEB Veri Tabanı, Metal Dışı Sanayi Ürünleri Sanayi İşkoluna Göre; İşletme, Finans İhtiyacı Olan, İhracat Yapan ve Yeni Yatırım Yapacak İşletme Verileri

(26) METAL DIŞI SAN. ÜRN. SAN. İŞKOLU		MALATYA ALT BÖLGESİ İLLERİ				BÖLGE TOPLAMI	TÜRKİYE TOPLAMI	BÖLGE %
		Malatya	Elazığ	Bingöl	Tunceli			
TOPLAM İŞLETME VERİLERİ	TOPLAM İŞLETME SAYISI	287	179	2	9	477	46.482	1,03
	BU İŞKOLUNDAKİ İŞLETME SAYISI	19	28	0	0	47	2.120	2,22
	İŞKOLUNUN TOPLAMDAKİ ORANI %	6,62	15,64	0,00	0,00	9,85	4,56	
	FINANS İHTİYACI OLAN İŞL. SAYISI	187	131	0	4	322	30.571	1,05
	İHRACAT YAPAN İŞL. SAYISI	79	41	0	0	120	16.707	0,72
	YENİ YATIRIM YAPACAK İŞL. SAYISI	210	121	1	6	338	32.649	1,04
FİNANS	İŞ K.'DA FİNANS İHTİYACI OLAN İŞL.	15	20	0	0	35	1.492	2,35
	İŞKOLUNDAKİ İŞL. SAYISINA ORANI %	78,95	71,43	0,00	0,00	74,47	70,38	
	BU İŞKOLUNDA FİNANS İHT. OLAN İŞL.İN TOPLAM F.İ. İŞL.E ORANI	8,02	15,27	0,00	0,00	10,87	4,88	
İHRACAT	İŞKOLUNDA İHRACAT YAPAN İŞL.	2	11	0	0	13	767	1,69
	İŞKOLUNDAKİ İŞL. SAYISINA ORANI %	10,53	39,29	0,00	0,00	27,66	36,18	
	BU İŞ KOLUNDA İHRACAT YAPAN İŞL. TOPLAM İHR. YAPAN İŞL.E ORANI	2,53	26,83	0,00	0,00	10,83	4,59	
YENİ YATIRIM	İŞ K.'DA YENİ YATIRIM YAPACAK İŞL.	14	21	0	0	35	1.588	2,20
	İŞKOLUNDAKİ İŞL. SAYISINA ORANI %	73,68	75,00	0,00	0,00	74,47	74,91	
	BU İŞ KOLUNDA YENİ YATR. YAPACAK İŞL. TOPLAM YAT. Y.ÇAK İŞL.E ORANI	6,67	17,36	0,00	0,00	10,36	4,86	

KAYNAK: KOSGEB Veri Tabanı, 2005

Bu işkolunda; Bölgede toplam 47 işletme bulunmakta olup, 13 işletme ihracat yapmaktadır. Finans ihtiyacı olan 35 işletmenin bulunduğu, yine 35 işletmenin yeni yatırım yapacağı belirlenmiştir. **GRAFİK 11: Metal Dışı Sanayi Ürünleri Sanayi İşkoluna Göre; Finans İhtiyacı Olan, İhracat Yapan ve Yeni Yatırım Yapacak İşletmelerin İllere Göre Dağılımı**

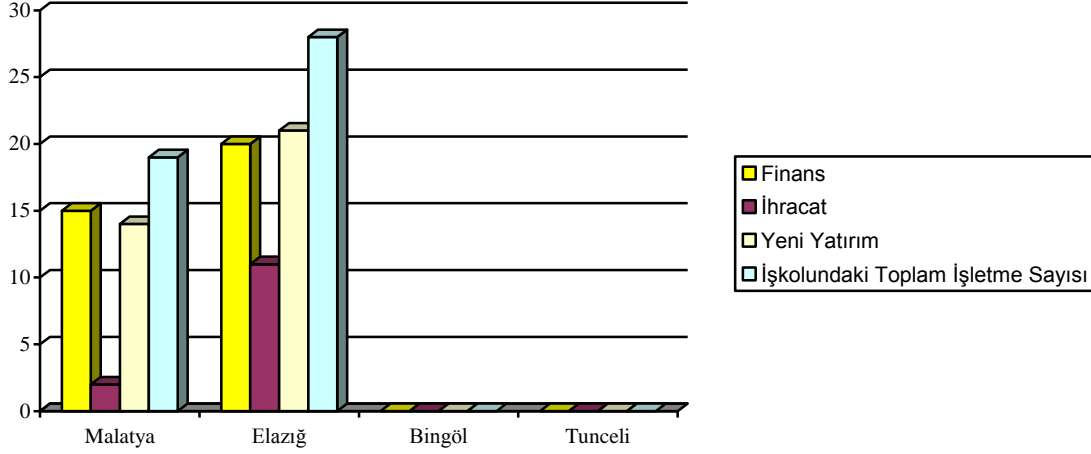

Bu iş kolunda Bölgede en fazla işletmenin bulunduğu il Elazığ olup, bunu Malatya takip etmektedir. Bingöl ve Tunceli illerinde bu iş kolunda işletme bulunmamaktadır.

4.3.2.7. Ana Metal Sanayi İşkolu

TABLO 47: KOSGEB Veri Tabanı, Ana Metal Sanayi İşkoluna Göre; İşletme, Finans İhtiyacı Olan, İhracat Yapan ve Yeni Yatırım Yapacak İşletme Verileri

(27) ANA METAL SAN. İŞKOLU		MALATYA ALT BÖLGESİ İLLERİ				BÖLGE TOPLAMI	TÜRKİYE TOPLAMI	BÖLGE %
		Malatya	Elazığ	Bingöl	Tunceli			
TOPLAM İŞLETME VERİLERİ	TOPLAM İŞLETME SAYISI	287	179	2	9	477	46.482	1,03
	BU İŞKOLUNDAKİ İŞLETME SAYISI	7	5	0	0	12	2.446	0,49
	İŞKOLUNUN TOPLAMDAKİ ORANI %	2,44	2,79	0,00	0,00	2,52	5,26	
	FINANS İHTİYACI OLAN İŞL. SAYISI	187	131	0	4	322	30.571	1,05
	İHRACAT YAPAN İŞL. SAYISI	79	41	0	0	120	16.707	0,72
	YENİ YATIRIM YAPACAK İŞL. SAYISI	210	121	1	6	338	32.649	1,04
FİNANS	İŞ K.'DA FİNANS İHTİYACI OLAN İŞL.	5	3	0	0	8	1.723	0,46
	İŞKOLUNDAKİ İŞL. SAYISINA ORANI %	71,43	60,00	0,00	0,00	66,67	70,44	
	BU İŞKOLUNDA FİNANS İHT. OLAN İŞL.RİN TOPLAM F.İ. İŞL.E ORANI	2,67	2,29	0,00	0,00	2,48	5,64	
İHRACAT	İŞKOLUNDA İHRACAT YAPAN İŞL.	3	1	0	0	4	862	0,46
	İŞKOLUNDAKİ İŞL. SAYISINA ORANI %	42,86	20,00	0,00	0,00	33,33	35,24	
	BU İŞ KOLUNDA İHRACAT YAPAN İŞL. TOPLAM İHR. YAPAN İŞL.E ORANI	3,80	2,44	0,00	0,00	3,33	5,16	
YENİ YATIRIM	İŞ K.'DA YENİ YATIRIM YAPACAK İŞ	7	2	0	0	9	1.793	0,50
	İŞKOLUNDAKİ İŞL. SAYISINA ORANI %	100,00	40,00	0,00	0,00	75,00	73,30	
	BU İŞ KOLUNDA YENİ YATR. YAPACAK İŞL. TOPLAM YAT. Y.ÇAK İŞL.E ORANI	3,33	1,65	0,00	0,00	2,66	5,49	

KAYNAK: KOSGEB Veri Tabanı, 2005

Bu işkolunda; Bölgede toplam 12 işletme bulunmakta olup, 4 işletme ihracat yapmaktadır. Finans ihtiyacı olan 8 işletmenin bulunduğu, 9 işletmenin ise yeni yatırım yapacağı belirlenmiştir.

GRAFİK 12: Ana Metal Sanayi İşkoluna Göre; Finans İhtiyacı Olan, İhracat Yapan ve Yeni Yatırım Yapacak İşletmelerin İllere Göre Dağılımı

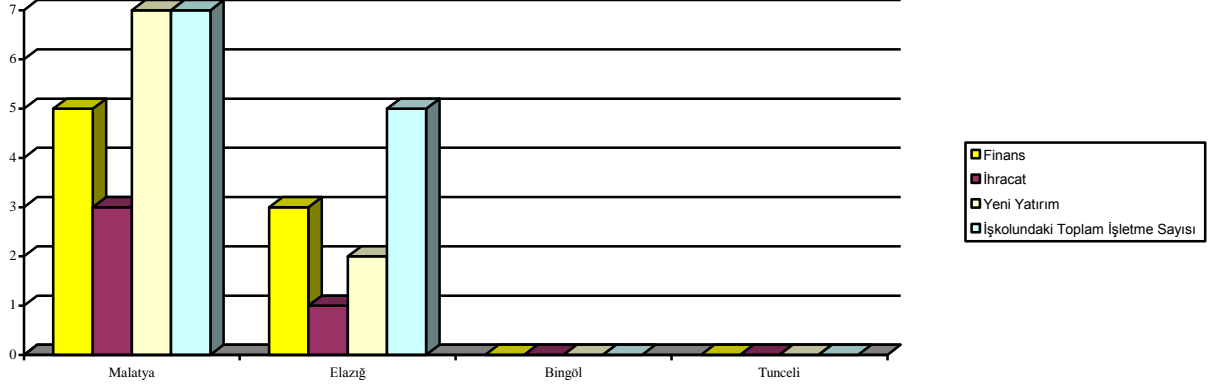

Bu iş kolunda Bölgede en fazla işletmenin bulunduğu il Malatya olup, bunu Elazığ takip etmektedir. Bingöl ve Tunceli illerinde bu iş kolunda işletme bulunmamaktadır.

4.3.2.8. Metal Eşya, Makine, Mot. Araç, Ölçü Kontrol Cihazları Sanayi İşkolu

TABLO 48: KOSGEB Veri Tabanı, Metal Eşya, Makine, Mot. Araç, Ölçü Kontrol Cihazları Sanayi İşkoluna Göre; İşletme, Finans İhtiyacı Olan, İhracat Yapan ve Yeni Yatırım Yapacak İşletme Verileri

(28-29-30-31-32-33-34-35) METAL EŞYA, MAK. Ö. SAN. İŞKOLU		MALATYA ALT BÖLGESİ İLLERİ				BÖLGE TOPLAMI	TÜRKİYE TOPLAMI	BÖLGE %
		Malatya	Elazığ	Bingöl	Tunceli			
TOPLAM İŞLETME VERİLERİ	TOPLAM İŞLETME SAYISI	287	179	2	9	477	46.482	1,03
	BU İŞKOLUNDAKİ İŞLETME SAYISI	61	30	0	0	91	10.162	0,90
	İŞKOLUNUN TOPLAMDAKİ ORANI %	21,25	16,76	0,00	0,00	19,08	21,86	
	FINANS İHTİYACI OLAN İŞL. SAYISI	187	131	0	4	322	30.571	1,05
	İHRACAT YAPAN İŞL. SAYISI	79	41	0	0	120	16.707	0,72
	YENİ YATIRIM YAPACAK İŞL. SAYISI	210	121	1	6	338	32.649	1,04
FINANS	İŞ K.'DA FİNANS İHTİYACI OLAN İŞL.	46	21	0	0	67	7.246	0,92
	İŞKOLUNDAKİ İŞL. SAYISINA ORANI %	75,41	70,00	0,00	0,00	73,63	71,30	
	BU İŞKOLUNDA FİNANS İHT. OLAN İŞL.RİN TOPLAM F.İ. İŞL.E ORANI	24,60	16,03	0,00	0,00	20,81	23,70	
İHRACAT	İŞKOLUNDA İHRACAT YAPAN İŞL.	8	5	0	0	13	4.425	0,29
	İŞKOLUNDAKİ İŞL. SAYISINA ORANI %	13,11	16,67	0,00	0,00	14,29	43,54	
	BU İŞ KOLUNDA İHRACAT YAPAN İŞL. TOPLAM İHR. YAPAN İŞL.E ORANI	10,13	12,20	0,00	0,00	10,83	26,49	
YENİ YATIRIM	İŞ K.'DA YENİ YATIRIM YAPACAK İŞ	48	22	0	0	70	7.916	0,88
	İŞKOLUNDAKİ İŞL. SAYISINA ORANI %	78,69	73,33	0,00	0,00	76,92	77,90	
	BU İŞ KOLUNDA YENİ YATR. YAPACAK İŞL. TOPLAM YAT. Y.CAK İŞL.E ORANI	22,86	18,18	0,00	0,00	20,71	24,25	

KAYNAK: KOSGEB Veri Tabanı, 2005

Bu işkolunda; Bölgede toplam 91 işletme bulunmakta olup, 13 işletme ihracat yapmaktadır. Finans ihtiyacı olan 67 işletmenin bulunduğu, 70 işletmenin ise yeni yatırım yapacağı belirlenmiştir.

GRAFİK 13: Metal Eşya, Makine, Mot. Araç, Ölçü Kontrol Cihazları Sanayi İşkoluna Göre; Finans İhtiyacı Olan, İhracat Yapan ve Yeni Yatırım Yapacak İşletmelerin İllere Göre Dağılımı

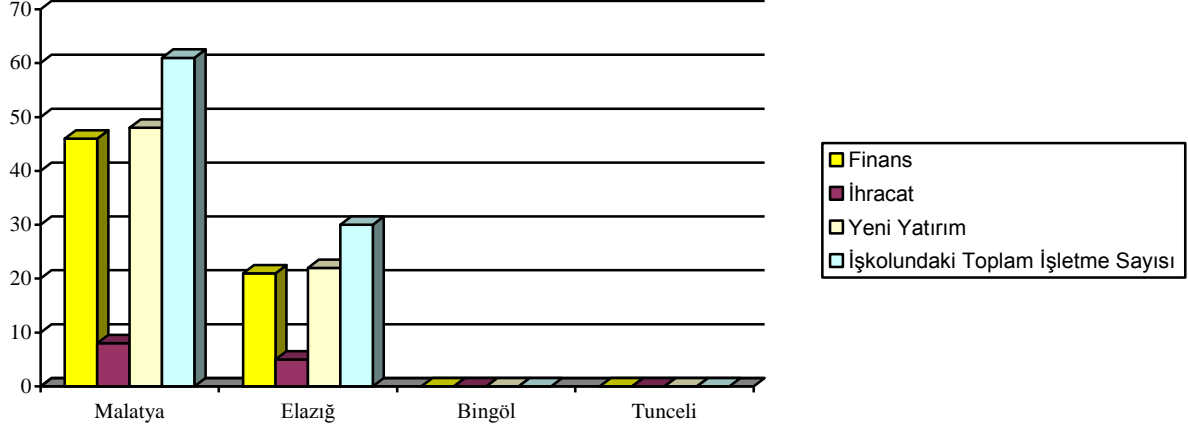

Bu iş kolunda Bölgede en fazla işletmenin bulunduğu il Malatya olup, bunu Elazığ takip etmektedir. Bingöl ve Tunceli illerinde bu iş kolunda işletme bulunmamaktadır.

4.3.2.9. Diğer İmalat Sanayi (Bilgisayar, Atık, Mücevherat) İşkolu

TABLO 49: KOSGEB Veri Tabanı, Diğer İmalat Sanayi (Bilgisayar, Atık, Müc.) İşkoluna Göre; İşletme, Finans İhtiyacı Olan, İhracat Yapan ve Yeni Yatırım Yapacak İşletme Verileri

(37-72) DİĞER İMALAT SAN. İŞKOLU		MALATYA ALT BÖLGESİ İLLERİ				BÖLGE TOPLAMI	TÜRKİYE TOPLAMI	BÖLGE %
		Malatya	Elazığ	Bingöl	Tunceli			
TOPLAM İŞLETME VERİLERİ	TOPLAM İŞLETME SAYISI	287	179	2	9	477	46.482	1,03
	BU İŞKOLUNDAKİ İŞLETME SAYISI	0	2	0	0	2	1.402	0,14
	İŞKOLUNUN TOPLAMDAKİ ORANI %	0,00	1,12	0,00	0,00	0,42	3,02	
	FİNANS İHTİYACI OLAN İŞL. SAYISI	187	131	0	4	322	30.571	1,05
	İHRACAT YAPAN İŞL. SAYISI	79	41	0	0	120	16.707	0,72
	YENİ YATIRIM YAPACAK İŞL. SAYISI	210	121	1	6	338	32.649	1,04
FİNANS	İŞ K.'DA FİNANS İHTİYACI OLAN İŞL.	0	2	0	0	2	1.068	0,19
	İŞKOLUNDAKİ İŞL. SAYISINA ORANI %	0,00	100,00	0,00	0,00	100,00	76,18	
	BU İŞKOLUNDA FİNANS İHT. OLAN İŞL.İN TOPLAM F.İ. İŞL.E ORANI	0,00	1,53	0,00	0,00	0,62	3,49	
İHRACAT	İŞKOLUNDA İHRACAT YAPAN İŞL.	0	0	0	0	0	256	0,00
	İŞKOLUNDAKİ İŞL. SAYISINA ORANI %	0,00	0,00	0,00	0,00	0,00	18,26	
	BU İŞ KOLUNDA İHRACAT YAPAN İŞL. TOPLAM İHR. YAPAN İŞL.E ORANI	0,00	0,00	0,00	0,00	0,00	1,53	
YENİ YATIRIM	İŞ K.'DA YENİ YATIRIM YAPACAK İŞ	0	2	0	0	2	1.123	0,18
	İŞKOLUNDAKİ İŞL. SAYISINA ORANI %	0,00	100,00	0,00	0,00	100,00	80,10	
	BU İŞ KOLUNDA YENİ YATR. YAPACAK İŞL. TOPLAM YAT. Y.CAK İŞL.E ORANI	0,00	1,65	0,00	0,00	0,59	3,44	

KAYNAK: KOSGEB Veri Tabanı, 2005

Bu işkolunda; Bölgede toplam 2 işletme bulunmakta olup, ihracat yapılmamaktadır. Finans ihtiyacı olan 2 işletmenin bulunduğu, 2 işletmenin ise yeni yatırım yapacağı belirlenmiştir.

GRAFİK 14: Diğer İmalat Sanayi (Bilgisayar, Atık, Muc.) İşkoluna Göre; Finans İhtiyacı Olan, İhracat Yapan ve Yeni Yatırım Yapacak İşletmelerin İllere Göre Dağılımı

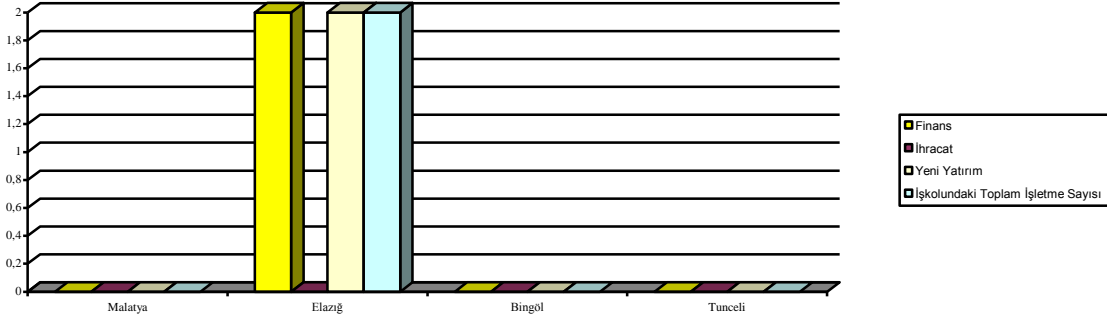

Bu iş kolunda Bölgede sadece Elazığ ilinde işletme olup, Malatya, Bingöl ve Tunceli illerinde işletme bulunmamaktadır.

4.3.3. İşletmelerin Faaliyet Gösterdiği Yerleşim Yerleri

4.3.3.1. Küçük Sanayi Siteleri (KSS)

4.3.3.1.1. İllere Göre Küçük Sanayi Siteleri

TABLO 50: Bölgedeki Küçük Sanayi Siteleri

KSS'nin BULUNDUĞU İL	KSS ADI	İŞYERİ SAYISI	DOLULUK ORANI (%)	KSS DURUMU
MALATYA	Merkez I	450	56	Faaliyette Olan
	Merkez II	420	48	Faaliyette Olan
	Merkez (I+II)	540	100	Faaliyette Olan
	Arapkir	27	89	Faaliyette Olan
ELAZIĞ	Merkez I	504	98	Faaliyette Olan
	Merkez II	229	100	Faaliyette Olan
	Merkez III	228	100	Faaliyette Olan
	Kovancılar	88	82	Faaliyette Olan
	Yeni	202	0	İnşaatı Devam
BİNGÖL	Merkez	154	100	Faaliyette Olan
	Merkez II.Bölüm	127	100	Faaliyette Olan
	Solhan	50	0	İnşaatı Devam
	Genç	61	0	İnşaatı Devam
TUNCELİ	Merkez	44	100	Faaliyette Olan

KAYNAK: Sanayi ve Ticaret Bakanlığı, 2005

NOT: T.C. Sanayi ve Ticaret Bakanlığı kredisi ile kurulan Küçük Sanayi Siteleridir.

Bölgedeki il ve ilçelerde çoğu faaliyette olan önemli sayıda KSS bulunmaktadır. Birkaçı dışında (Yeni, Solhan, Genç) doluluk oranları iyi durumdadır.

4.3.3.1.2. KSS' lerde Tesis ve İstihdam Durumu

TABLO 51: KSS' lerde Tesis ve İstihdam Durumu

	BİRİM	MALATYA ALT BÖLGESİ İLLERİ				BÖLGE TOPLAMI	TÜRKİYE TOPLAMI	BÖLGE %
		Malatya	Elazığ	Bingöl	Tunceli			
Toplam KSS Sayısı	Adet	4	5	2	1	9	439	2,05
İnşaatı Devam Eden	Adet	0	1	2	0	4	57	7,02
İnşaatı Bitmiş Faaliyette Olan	Adet	4	1	0	1	5	350	1,43
İnşaatı Bitmiş Faaliyette Olmayan	Adet	0	0	0	0	0	17	0
Planlama Aşamasında Olan	Adet	0	0	0	0	0	15	0
Toplam İşyeri Sayısı	Adet	1.437	400	250	128	1.572	94.502	1,66
Mevcut İstihdam Sayısı	Kişi	3.027	750	0	357	1.457	280.907	0,52

KAYNAK: Sanayi ve Ticaret Bakanlığı, 2005

Bölgedeki KSS' lerin işyeri sayısına (1.572) göre Türkiye içindeki payı % 1.66, faaliyette olan KSS' lerdeki istihdama (1.457) göre % 0.52'dir.

4.3.3.2. Organize Sanayi Bölgeleri (OSB)

4.3.3.2.1. İllere Göre Organize Sanayi Bölgeleri

TABLO 52: Bölgedeki Organize Sanayi Bölgeleri (T.C. Sanayi ve Ticaret Bakanlığı kredisi ile kurulan)

OSB'nin BULUNDUĞU İL	OSB ADI	PARSEL SAYISI	OSB DURUMU
MALATYA	Malatya I OSB	164	Faal
	Darende OSB	-	İnşaatı Devam
	Merkez II OSB	160	İnşaatı Devam
	Merkez III OSB	-	İnşaatı Devam
BİNGÖL	Merkez OSB	37	İnşaatı Devam
ELAZIĞ	Elazığ I OSB	57	Faal
	Elazığ II OSB	39	Faal
	Merkez Hayvan Ürünleri OSB	11	İnşaatı Devam
	Merkez III OSB	-	İnşaatı Devam
	Merkez IV OSB	-	İnşaatı Devam
TUNCELİ	Tunceli	36	Faal

KAYNAK: T.C. Sanayi ve Ticaret Bakanlığı, 2005

Bölgedeki faal vaziyette olan 4 OSB'de toplam 296 parsel bulunmakta olup, bunların 185'si dolu ve üretime geçmiş durumdadır. Halen inşaatı devam eden 7 OSB'nin de tamamlanması ile bölgede sanayinin gelişmesi için önemli bir altyapı eksikliğinin giderileceği ve yatırımların artacağı düşünülmektedir.

4.3.3.2.2. OSB'lerde Tesis ve İstihdam Durumu

TABLO 53: OSB'lerde Tesis ve İstihdam Durumu

	BİRİM	MALATYA ALT BÖLGESİ İLLERİ				BÖLGE TOPLAMI	TÜRKİYE TOPLAMI	BÖLGE %
		Malatya	Elazığ	Bingöl	Tunceli			
Üretime Geçmiş Tesisler	Adet	121	64	-	-	185	30.606	0,60
İnşaat Safhasındaki Tesisler	Adet	35	9	-	-	44	11.567	0,38
Proje Safhasında Olanlar	Adet	100	11	-	-	111	5.235	2,12
Projesi Olmayanlar	Adet	6	-	-	-	6	12.764	0,05
Toplam Tesis Sayısı	Adet	262	84	-	-	346	50.521	0,68
Mevcut İstihdam	Kişi	7.074	1.051	-	-	8.125	627.340	1,29
Planlanan Toplam İstihdam	Kişi	17.392	2.899	2.072	2.016	24.397	1.484.956	1,64

KAYNAK: www.sanayi.gov.tr, 2004

Bölgedeki OSB'lerde üretime geçen 185 işletmedeki mevcut istihdam 8.125'dir. Ancak, Türkiye genelindeki payına bakıldığında; işletme sayısında % 0.60, istihdamda ise % 1.29 gibi çok düşük bir oranda olduğu görülmektedir.

4.3.3.2.3. OSB İçinde İşkollarına Göre Faaliyette Olan İşletmeler

TABLO 54: İllere Göre OSB Bilgileri

	BİRİM	MALATYA ALT BÖLGESİ İLLERİ				BÖLGE TOPLAMI	TÜRKİYE	BÖLGE %
		Malatya	Elazığ	Bingöl	Tunceli			
Yapımı Biten OSB Sayısı	Adet	1	2	-	1	4	77	5,19
İnşaatı Devam Eden OSB Sayısı	Adet	3	3	1	-	7	272	2,57
TAMAMLANAN OSB'ler								
Biten OSB'nin Toplam Alanı	Ha	300	200	-	100	600	18.357	3,27
Biten OSB'nin Parsel Sayısı	Adet	164	96	-	36	296	20.515	1,44
Yatırım Yapılmış Parsel Sayısı	Adet	156	94	-	-	250	15.916	1,57
Boş Parsel Sayısı	Adet	8	2	-	36	46	1.341	3,43
YAPIMI DEVAM EDEN OSB'ler								
Yapımı Devam Eden OSB'lerin alanı	Ha	530	210	80	-	820	44.463	1,84
Y. D. Eden OSB'lerin Parsel Sayısı	Adet	160	11	37	-	208	10383	2,00
Y.D.E. OSB'de Tahsisli Parsel Sayısı	Adet	160	3	-	-	163	5034	3,24
Y.D.E. OSB'de Boş Parsel Sayısı	Adet	-	8	37	-	45	5240	0,86
İŞ KOLLARINA GÖRE FAALİYETTE OLAN İŞLETMELER								
BASIM	Adet	2	1	-	-	3	226	1,33
CAM	Adet	-	3	-	-	3	83	3,61
DEMİR - ÇELİK	Adet	2	-	-	-	2	945	0,21
DERİ	Adet	1	-	-	-	1	440	0,23
DOKUMA	Adet	44	5	-	-	49	1.442	3,40
ELK. MAKİNA	Adet	-	6	-	-	6	433	1,38
ELEKTRİKSİZ MAKİNA	Adet	-	3	-	-	3	1.063	0,28
ELEKTRONİK	Adet	2	-	-	-	2	102	1,96

GIDA	Adet	34	6	-	-	40	935	4,28
KAĞIT	Adet	3	-	-	-	3	100	3,00
KİMYA	Adet	-	1	-	-	1	502	0,20
MADENİ EŞYA	Adet	9	2	-	-	11	923	1,19
MESLEKİ BİLİM	Adet	1	-	-	-	1	47	2,13
ORMAN	Adet	4	2	-	-	6	395	1,52
PETROKİMYA	Adet	-	2	-	-	2	37	5,40
PETROL	Adet	1	1	-	-	2	88	2,27
PİŞMİŞ KİL	Adet	7	2	-	-	9	186	4,84
PLASTİK	Adet	7	6	-	-	13	599	2,17
TARIM ALETLERİ	Adet	4	2	-	-	6	160	3,75
DİĞER	Adet	4	18	-	-	22	3.146	0,70
TOPLAM	Adet	125	62	-	-	187	12585	1,48

KAYNAK: www.sanayi.gov.tr, 2004

Malatya ve Elazığ'ın OSB toplam alanı ve parsel sayısı bakımından önemli değerlere sahip olup, yatırımı devam eden OSB'lerde Bingöl dışındaki illerde çok sayıda boş parsel bulunmamaktadır. Faaliyette olan işletme sayılarında işkollarına göre; Malatya'da Dokuma, Gıda, Madeni Eşya, Orman Ürünleri, Elazığ'da Elk. Mak., Gıda, Plastik yatırımlarının fazla olduğu görülmektedir.

GRAFİK 15: Bölgede Tamamlanan ve Yapımı Devam Eden OSB'ler

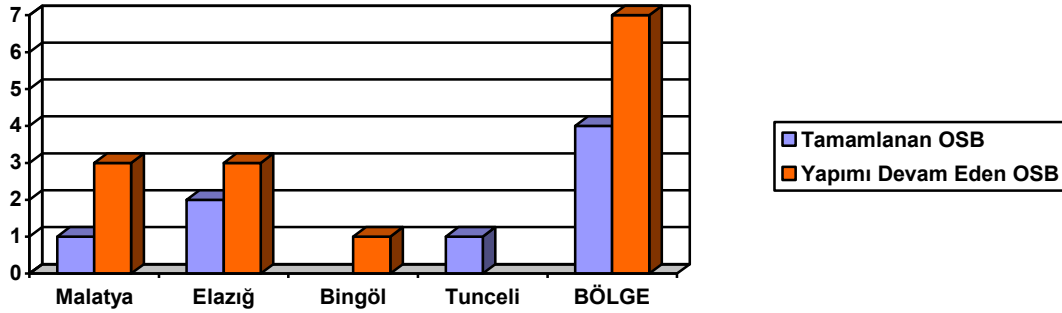

4.3.3.3. Serbest Bölgeler

TABLO 55: İllere Göre Serbest Bölge

	BİRİM	MALATYA ALT BÖLGESİ İLLERİ				BÖLGE TOPLAMI	TÜRKİYE TOPLAMI	BÖLGE %
		Malatya	Elazığ	Bingöl	Tunceli			
Faaliyette Olan Serbest Bölge	Adet	-	-	-	-	20	-	
Toplam Alanı	m2	-	-	-	-	20.808.573	-	
Doluluk Oranı	%	-	-	-	-	29,81	-	
Kullanıcı İşletme Sayısı	Adet	-	-	-	-	3.930	-	
Ticaret Hacmi	\$	-	-	-	-	9.174.589.851	-	
Toplam İstihdam	Kişi	-	-	-	-	33.278	-	
TİCARET HACMİNİN SEKTÖRLERE GÖRE DAĞILIMI								
TARIM	\$	-	-	-	-	233.897.039	-	
MADENCİLİK	\$	-	-	-	-	17.979.522	-	
SANAYİ	\$	-	-	-	-	8.922.713.290	-	

KAYNAK: DTM-MAYIS 2005

15 Haziran 1985 tarihli ve 18785 sayılı Resmi Gazete'de yayımlanarak yürürlüğe giren 3218 sayılı Kanuna göre kurulan Serbest Bölge Malatya Alt Bölgesinde bulunmamaktadır.

4.3.3.4. Teknoloji Geliştirme Bölgeleri

Malatya Alt Bölgesinde yer alan Malatya, Elazığ, Bingöl ve Tunceli illerinde Teknoloji Geliştirme Bölgesi bulunmamaktadır.

4.3.4. Sanayinin Gelişimine Katkıda Bulunan Diğer Oluşumlar

4.3.4.1. Kamu ve Üniversite Laboratuvarları

TABLO 56: Kamu ve Üniversite Laboratuvarlarının Bölge ve İllerdeki Dağılımı

	HİZMET VERDİĞİ SEKTÖR	MALATYA ALT BÖLGESİ				BÖLGE TOPLAMI	TÜRKİYE TOPLAMI
		Malatya	Elazığ	Bingöl	Tunceli		
KAMU LAB.(ADET)	Mekanik	1	2	1	1	5	126
	Sağlık	1	2	0	0	3	174
	Kimya	3	2	0	0	5	158
	Gıda	4	3	0	0	7	202
	Yapı Malz.	0	1	0	0	1	127
	Elektrik	0	0	0	0	0	30
	Elektronik	0	0	0	0	0	30
	Tekstil	0	0	0	0	0	46
	Ambalaj	0	0	0	0	0	37
	Petro-Kimya	0	0	0	0	0	58
	Fizik	1	1	0	0	2	41
	Diğer	1	3	0	0	4	256
	TOPLAM		11	14	1	1	27
ÜNİVERSİTE LAB.(ADET)	Mekanik	0	2	0	0	2	33
	Sağlık	1	5	0	0	6	53
	Kimya	1	2	0	0	3	61
	Gıda	1	1	0	0	2	41
	Yapı Malz.	0	1	0	0	1	25
	Elektrik	0	7	0	0	7	15
	Elektronik	0	4	0	0	4	22
	Tekstil	1	0	0	0	1	10
	Ambalaj	0	0	0	0	0	5
	Petro-Kimya	1	1	0	0	2	12
	Fizik	0	0	0	0	0	21
	Diğer	2	11	0	0	13	90
	TOPLAM		7	34	0	0	41
GENEL TOPLAM		18	48	1	1	68	1.673

KAYNAK: TURKAK, 2005

NOT:1. Kamu ve Üniversite Laboratuvarları, Akredite olmuş ve olmamış laboratuvarları kapsamaktadır.

2. Aynı laboratuvar birden fazla sektörde hizmet verdiği için toplam sayıları kayıtlı laboratuvar sayılarından farklı çıkmaktadır.

Tabloya bakıldığında; Malatya’da 18, Elazığ’da 48, Bingöl’de 1 ve Tunceli’de 1 olmak üzere, Malatya Alt Bölgesinde toplam 68 adet laboratuvar bulunduğu ve bunun Türkiye’de bulunan toplam laboratuvar sayısının % 4.07’si olduğu görülmektedir.

4.3.4.2. Ortak Kullanım Atölyeleri (ORTKA)

TABLO 57: KOSGEB Desteği ile Bölgede Kurulan ORTKA' lar

FAALİYET KONUSU	MALATYA ALT BÖLGESİ İLLERİ				BÖLGE TOPLAMI	TÜRKİYE
	Malatya	Elazığ	Bingöl	Tunceli		
(15-16) Gıda, İçki, İçecek, Tütün Sanayi						
ORTKA Sayısı	-	-	-	-	-	4
Üye/Ortak İşletme Sayısı	-	-	-	-	-	195
(17-18-19) Tekstil, Örmek, Konf. Deri Sanayi						
ORTKA Sayısı	-	-	-	-	-	3
Üye/Ortak İşletme Sayısı	-	-	-	-	-	51
(20-36) Ahşap İşleme, Mobilya Sanayi						
ORTKA Sayısı	-	-	-	-	-	8
Üye/Ortak İşletme Sayısı	-	-	-	-	-	54
(21-22) Kağıt, K. Ürünleri, Basım						
ORTKA Sayısı	-	-	-	-	-	1
Üye/Ortak İşletme Sayısı	-	-	-	-	-	10
(24-25) Kimya, Petrol, Lastik, Plastik San.						
ORTKA Sayısı	-	-	-	-	-	-
Üye/Ortak İşletme Sayısı	-	-	-	-	-	-
(26) Metal Dışı San. Ürünleri San.						
ORTKA Sayısı	-	-	-	-	-	2
Üye/Ortak İşletme Sayısı	-	-	-	-	-	15
(27) Metal Sanayi						
ORTKA Sayısı	1	-	-	-	1	5
Üye/Ortak İşletme Sayısı	4	-	-	-	4	79
(28-29-30-31-32-33-34-35) Metal Eşya, Ölçme, Makine San.						
ORTKA Sayısı	-	-	-	-	-	10
Üye/Ortak İşletme Sayısı	-	-	-	-	-	763
(37-72) Diğer İmalat Sanayi						
ORTKA Sayısı	-	-	-	-	-	2
Üye/Ortak İşletme Sayısı	-	-	-	-	-	29
TOPLAM						
ORTKA Sayısı	1	-	-	-	1	35
Üye/Ortak İşletme Sayısı	4	-	-	-	4	1196

KAYNAK: KOSGEB BYKM, 2005

Türkiye genelinde 35 adet kurulan ORTKA' lardan biri Malatya ilinde yer almaktadır. Malatya'da kurulan ORTKA Metal sanayinde olup, toplam üye/ortak işletme sayısı 4'dür.

- MALATYA– Metal Eşya San. Tic. Ltd. Şti. ORTKA Metal Eşya San. Tic. Ltd. Şti.ORTKA'da “Sac işleme ve çelik konstrüksiyon işlemi” yapılmaktadır.

4.3.4.3. Ortak Kullanım Laboratuvarı (ORTLAB)

TABLO 58: KOSGEB Desteği ile Bölgede Kurulan ORTLAB' lar

FAALİYET KONUSU	MALATYA ALT BÖLGESİ İLLERİ				BÖLGE TOPLAMI	TÜRKİYE
	Malatya	Elazığ	Bingöl	Tunceli		
(15-16) Gıda, İçki, İçecek, Tütün Sanayi						
ORTLAB Sayısı	-	-	-	-	-	11
Üye/Ortak İşletme Sayısı	-	-	-	-	-	25.634
(17-18-19) Tekstil, Örmeye, Konf. Deri Sanayi						
ORTLAB Sayısı	-	-	-	-	-	5
Üye/Ortak İşletme Sayısı	-	-	-	-	-	709
(20-36) Ahşap İşleme, Mobilya Sanayi						
ORTLAB Sayısı	-	-	-	-	-	-
Üye/Ortak İşletme Sayısı	-	-	-	-	-	-
(21-22) Kağıt, K. Ürünleri, Basım						
ORTLAB Sayısı	-	-	-	-	-	-
Üye/Ortak İşletme Sayısı	-	-	-	-	-	-
(24-25) Kimya, Petrol, Lastik, Plastik San.						
ORTLAB Sayısı	-	-	-	-	-	-
Üye/Ortak İşletme Sayısı	-	-	-	-	-	-
(26) Metal Dışı San. Ürünleri San.						
ORTLAB Sayısı	-	-	-	-	-	--
Üye/Ortak İşletme Sayısı	-	-	-	-	-	-
(27) Metal Sanayi						
ORTLAB Sayısı	-	-	-	-	-	-
Üye/Ortak İşletme Sayısı	-	-	-	-	-	-
(28-29-30-31-32-33-34-35) Metal Eşya, Ölçme, Makine San.						
ORTLAB Sayısı	-	-	-	-	-	-
Üye/Ortak İşletme Sayısı	-	-	-	-	-	-
(37-72) Diğer İmalat Sanayi						
ORTLAB Sayısı	-	-	-	-	-	-
Üye/Ortak İşletme Sayısı	-	-	-	-	-	-
TOPLAM						
ORTLAB Sayısı	-	-	-	-	-	16
Üye/Ortak İşletme Sayısı	-	-	-	-	-	26.343

KAYNAK: KOSGEB BYKM, 2005

Türkiye genelinde toplam 16 ORTLAB kurulmuş olup, üye/ortak işletme sayısı 26.343'dür. Bölgede ORTLAB bulunmamaktadır.

4.3.4.4. İş Geliştirme Merkezi (İŞGEM)

Malatya Alt Bölgesinde yer alan Malatya, Elazığ, Bingöl ve Tunceli illerinde İş Geliştirme Merkezi bulunmamaktadır.

4.3.4.5. KOSGEB Teknoloji Geliştirme Merkezi (TEKMER)

Malatya Alt Bölgesinde yer alan Malatya, Elazığ, Bingöl ve Tunceli illerinde Teknoloji Geliştirme Merkezi bulunmamaktadır.

4.3.4.6. KOSGEB İşletme Geliştirme Merkezi (İGEM)

Malatya Alt Bölgesinde yer alan illerden Malatya ilinde İşletme Geliştirme Merkezi bulunmaktadır. Elazığ, Bingöl, Tunceli İllerinden de sorumlu olup, bu illere de hizmet vermektedir.

4.3.4.7. KOSGEB Sinerji Odağı

KOSGEB'in hedef kitlesi ile ilgili olan ve bu konuda hizmet veren kurum/kuruluşlar ile yapılan işbirliği ile kurulan Sinerji Odağı Bölgede sadece Elazığ ilinde bulunmakta olup, Malatya İGEM Müdürlüğüne bağlı olarak çalışmalarını sürdürmektedir.

4.4. HİZMETLER

4.4.1. Ticaret

4.4.1.1. İhracat

4.4.1.1.1. Bölgenin İllere Göre İhracatçı İşletme Sayısı ve İhracat Değerleri

TABLO 59: İhracatçı İşletme Sayıları ve İhracat Değerleri

İHRACATÇI FİRMA SAYISI VE İHRACAT DEĞERİ	YIL	MALATYA ALT BÖLGESİ İLLERİ				BÖLGE TOPLAMI	TÜRKİYE TOPLAMI	BÖLGE %
		Malatya	Elazığ	Bingöl	Tunceli			
İHRACATÇI İŞLETME SAYISI (ADET)	2001	82	20	2	0	104	28.907	0,36
	2002	60	21	4	0	85	31.717	0,27
	2003	75	29	4	0	108	35.584	0,30
	2004	99	33	5	0	137	39.419	0,35
İHRACAT DEĞERİ (1.000 \$)	2001	65.303	8.011	47	0	73.361	31.307.227	0,23
	2002	85.445	87.258	28	0	172.731	36.047.695	0,48
	2003	109.593	542.921	326	0	652.840	47.240.131	1,38
	2004	156.029	644.778	432	0	801.238	63.087.424	1,27

KAYNAK: DİE, 2004

Bölgede bulunan 2001-2004 yılları arasında ihracatçı işletme sayısında 2002 yılında düşme olduğu, 2003-2004 yıllarında tekrar artış olduğu ve ihracat tutarında her yıl artış olduğu görülmektedir. Ancak, bölgedeki ihracat tutarının Türkiye genelindeki payı çok düşüktür.

4.4.1.1.2. Bölgenin İllere ve Sektörlere Göre İhracatı

TABLO 60: Bölge ve İllerdeki İhracat Miktarlarının Sektörlere Göre Dağılımı

İHRACAT (ABD DOLARI)	MALATYA ALT BÖLGESİ İLLERİ				BÖLGE TOPLAMI	TÜRKİYE TOPLAMI	BÖLGE %
	Malatya	Elazığ	Bingöl	Tunceli			
Tarım ve Ormancılık	1.973.790	0	0	0	1.973.790	2.953.527.154	0,07
Balıkçılık	0	0	0	0	0	97.510.389	0,00
Madencilik ve Taş Ocakçılığı	79.786	0	0	0	79.786	639.014.865	0,01
İmalat Sanayi	3.270.470	0	0	0	3.270.470	58.688.015.991	0,01
Diğer	17.807	0	0	0	17.807	395.585.627	0,00
TOPLAM	5.341.853	0	0	0	5.341.853	62.773.654.026	0,01

KAYNAK: DİE, 2004

Bölgedeki başlıca ihracatın tarım ve imalat sanayi ürünlerinde olduğu, Türkiye geneli ile kıyasladığımızda tarım sektörünün % 0.07, imalatın ise % 0.01 gibi bir orana sahip olduğu görülmektedir. Tabloda yer alan dikkat çekici bir husus ise sadece Malatya ilinde ihracat rakamlarının olduğu, Elazığ, Bingöl ve Tunceli illerinde ihracat rakamının 0 olmasıdır.

4.4.1.2. İthalat

4.4.1.2.1. Bölgenin İllere Göre İthalat İşletme Sayısı ve İthalat Değerleri

TABLO 61: İthalatçı İşletme Sayıları ve İthalat Değerleri

İTHALATÇI FİRMA SAYISI VE İTHALAT DEĞERİ	YIL	MALATYA ALT BÖLGESİ İLLERİ				BÖLGE TOPLAMI	TÜRKİYE TOPLAMI	BÖLGE %
		Malatya	Elazığ	Bingöl	Tunceli			
İTHALATÇI İŞLETME SAYISI (ADET)	2001	41	29	4	1	75	37.062	0,20
	2002	63	34	3	1	101	39.037	0,26
	2003	78	28	2		108	43.327	0,25
	2004	80	42	1	2	125	48.056	0,26
İTHALAT DEĞERİ (1.000 \$)	2001	15.833	188.171	411	33	204.447	41.081.602	0,50
	2002	27.426	222.225	94	24	249.769	51.391.386	0,49
	2003	53.644	352.857	218	0	406.719	69.183.326	0,59
	2004	39.992	576.108	8	471	616.578	97.370.108	0,63

KAYNAK: DİE, 2004

Bölgenin ithalat verilerine bakıldığında da, Bingöl ili hariç diğer bölge illerinde 2001-2004 yılları arasında her yıl bir artış söz konusudur. 2004 yılı verileri baz alındığında; Malatya ili 80 ithalatçı işletme ile 39.992.000 \$' lık ithalat değerine, Elazığ ili ise 42 ithalatçı işletme ile 576.108.000 \$' lık ithalat değerine ulaşmıştır.

4.4.1.2.2. Bölgenin İllere ve Sektörlere Göre İthalatı

TABLO 62: Bölge ve İllerdeki İthalat Miktarlarının Sektörlere Göre Dağılımı

İTHALAT (ABD DOLARI)	MALATYA ALT BÖLGESİ İLLERİ				BÖLGE TOPLAMI	TÜRKİYE TOPLAMI	BÖLGE %
	Malatya	Elazığ	Bingöl	Tunceli			
Tarım ve Ormancılık	434.887	0	0	0	434.887	2.709.884.582	0,02
Balıkçılık	0	0	0	0	0	7.806.929	0,00
Madencilik ve Taş Ocakçılığı	0	0	0	0	0	10.982.944.078	0,00
İmalat Sanayi	2.866.622	0	0	0	2.866.622	79.672.642.043	0,00
Diğer	390.503	0	0	0	390.503	3.787.990.672	0,01
TOPLAM	3.692.012	0	0	0	3.692.012	97.161.268.304	0,00

KAYNAK: DİE, 2004

Bölgede, ithalatın sektörel dağılımında ilk sırada imalat sanayinin, ikinci sırada tarım ve ormancılığın takip ettiği görülmektedir. Tarım ve ormancılık sektöründeki ithalatın Türkiye içindeki payının diğerlerine oranla daha fazla olduğu söylenebilir. Bölge illerinde Malatya ili haricinde diğer illerde ithalat yapılmamaktadır.

4.4.2. Turizm

TABLO 63: İllere Göre Turist, Yatak ve Oda Sayıları

	YIL	BİRİM	MALATYA ALT BÖLGESİ İLLERİ				BÖLGE TOPLAMI	TÜRKİYE TOPLAMI	BÖLGE %
			Malatya	Elazığ	Bingöl	Tunceli			
Yabancı Turist	2004	Kişi	2.887	641	540	118	4.186	14.078.001	0,03
Yerli Turist	2004	Kişi	113.844	28.468	25.888	30.734	198.934	17.399.114	1,14
TESİS YATAK SAYISI									
Turistik Belgeli Tesis Sayısı	2004	Adet	7	4	1	2	14	2.295	0,61
Belediye Belgeli Tesis Sayısı	2003	Adet	21	18	5	11	55	7.637	0,72
Turistik Belgeli Yatak Sayısı	2004	Adet	699	353	48	100	1.200	431.100	0,28
Belediye Belgeli Yatak Sayısı	2003	Adet	788	847	200	381	2.216	399.369	0,55
TOPLAM BELGELİ TESİS	-	Adet	28	20	6	13	69	9.932	0,69
TOPLAM YATAK SAYISI	-	Adet	1487	1200	248	481	3.416	830.469	0,41

KAYNAK: Kültür ve Turizm Bakanlığı 2003,2004

Bölgeyi 2004 yılında yaklaşık 4.186, Türkiye'yi ise toplam 14.078.001 yabancı turist ziyaret ettiği görülmektedir. Bölge söz konusu değer ile Türkiye genelinde % 0,0,3'lük oldukça düşük bir orana sahiptir. Bölgenin tarihi ve doğal güzellikleri dikkate alındığında turist sayısı bakımından turizmden yeterli payı alamadığı anlaşılmaktadır. Bölgeye yönelik olarak yapılacak turizm faaliyetlerinin söz konusu güzelliklerin tanıtımı için faydalı olacağı ve özellikle yabancı turistleri bölgeye çekeceği düşünülmektedir.

4.4.3. Enerji

4.4.3.1. Elektrik Dağıtımında Sektörel Abone Sayıları

TABLO 64: Abone Sayılarının Sektörel Dağılımı

SEKTÖRLER	MALATYA ALT BÖLGESİ İLLERİ				BÖLGE TOPLAMI	TÜRKİYE TOPLAMI	BÖLGE %
	Malatya	Elazığ	Bingöl	Tunceli			
Mesken	218.906	168.730	55.376	32.810	475.822	22.273.939	2,14
Ticaret	26.745	22.107	5.060	2.935	56.847	3.148.597	1,81
Resmi Daire	2.174	1.623	781	674	5.252	141.508	3,71
Sanayi	3.216	864	209	601	4.890	363.188	1,35
Tarımsal Sulama	9.865	8.129	202	138	18.334	320.994	5,71
Ücretli Aydınlatma	881	1.187	-	-	2.068	92.946	2,22
Ücretsiz Aydınlatma (Cadde, Sokak vb. Aydınlatması)	368	1.408	88	534	2.398	30.352	7,90
Diğer	116	2.586	700	108	3.510	249.421	1,41
TOPLAM	262.271	206.634	62.416	37.800	569.121	26.620.945	2,14

KAYNAK: Türkiye Elektrik Dağıtım ve Tüketim İstatistikleri, TEDAŞ, 2003

Bölge toplamında 569.121 abone bulunmakta olup, bu sayı Türkiye genelinde % 2.14'lük bir orana denk gelmektedir. Sanayi sektörünün abone sayısının Türkiye değerleri içindeki payı % 1.35'dir.

4.4.3.2. Elektrik Tüketiminin Dağılımı

TABLO 65: İllerin Net Elektrik Tüketiminin Unipede Sınıflandırmasına Göre Gruplara Dağılımı

Unipede Kodu		MALATYA ALT BÖLGESİ İLLERİ				BÖLGE TOPLAMI	TÜRKİYE TOPLAMI	BÖLGE %
		Malatya	Elazığ	Bingöl	Tunceli			
4	Gıda, Meşrubat, İçki ve Tütün Sanayi	25.602	14.309	11	1.259	41.181	4.142.313	0,99
5	Tekstil, Deri ve Giyim Sanayi	86.250	8.546	6	-	94.802	11.873.833	0,80
6	Ağaç İşleri ve Kağıt Sanayi	112	509	190	337	1.148	2.270.709	0,05
7	Kauçuk, Lastik ve Plastik Sanayi	964	6.452	-	-	7.416	1.492.863	0,50
8	Kimya Sanayi	281	308	-	-	589	4.244.264	0,01
9	Toprak ve Çimento Sanayi	4.294	60.800	53	1.066	66.213	5.885.955	1,12
10	Demir-Çelik Üretimi ve İşleme Sanayi	163	98.210	-	-	98.373	9.581.840	1,03
11	Demir Dışı Metal Üretimi ve İşleme Sanayi	1	14.570	-	-	14.571	3.080.808	0,47
12	Makine, Elektrikli Aletler ve Ulaşım Araçları Yapımı	1.364	903	-	-	2.267	2.736.681	0,08
13	Organize ve Diğer Fabrikasyon Sanayi	216.305	7.461	29	-	223.795	7.673.496	2,92
İMALAT SANAYİ TOPLAM		335.336	212.068	289	2.662	550.355	52.982.762	1,04
1-a	Tarımsal Sulama	31.838	52.672	25	34	84.569	2.838.277	2,98
1-b	Ormancılık, Avcılık, Balıkçılık, Hayvancılık ve Diğer Tarımsal Faaliyetler	-	2.145	47	-	2.192	818.851	0,27
2	Maden Kömürü ve Linyit Üretim Tesisleri	112	34	-	-	146	446.509	0,03
3	Maden Kömürü ve Linyit Dışı Üretim Tesisleri	60	338	-	-	398	463.749	0,09
14	İnşaat, Bayındırlık	4.922	2.273	1.712	889	9.796	1.206.164	0,81
15-a	Resmi Daire	94.301	31.731	13.876	15.917	155.825	4.554.049	3,42
15-b	Hastane, Banka, Vakıf, Okul, Kooperatif	9.345	738	182	-	10.265	331.892	3,09
15-c	Aritma Tesisleri	31	2.067	-	-	2.098	341.113	0,62

15-d	Köy ve Diğer Halk Hizmetleri	7.144	47.348	15.012	1.818	71.322	4.939.667	1,44
16-a	Ticarethane, Yazıhane, Turizm, El Sanatları ve Diğer Hizmetler	23.415	32.836	1.632	3.609	61.492	11.507.620	0,53
16-b	İbAdethanelerin Aydınlatılması, Seslendirmesi (Ücretsiz)	-	1.110	2.593	120	3.823	243.792	1,57
17	Ulaşım, Haberleşme	24.846	6.253	2.762	2.713	36.574	1.165.708	3,14
18-a	Ücretli Aydınlatma	276	15.720	-	-	15.996	2.438.788	0,66
18-b	Ücretsiz Aydınlatma (Cadde, Sokak vb. Aydınlatması)	40.250	7.073	15.149	5.953	68.425	2.292.228	2,99
19	Mesken İçi Hizmetler	198.538	140.252	32.784	20.902	392.476	25.194.895	1,56
TOPLAM		770.414	554.659	86.333	54.618	1.466.024	111.766.067	1,31

KAYNAK: Türkiye Elektrik Dağıtım ve Tüketim İstatistikleri, TEDAŞ, 2003

İmalat sanayindeki elektrik tüketiminin dağılımı bakımından bölgede Malatya ili 335.336 Mwh ile birinci, Elazığ ili 212.068 Mwh ile ikinci, Tunceli ili 2.662 Mwh ile üçüncü ve Bingöl ili ise 289 Mwh ile son sırada yer almaktadır.

Bölgenin imalat sanayi elektrik tüketimi toplamı 550.355 Mwh olup, Türkiye için bu değer 52.982.762 Mwh'dir. Türkiye toplamı ile kıyasladığımızda Bölgenin % 1.04 gibi çok düşük bir orana sahip olduğu, bu verilerden de bölgedeki sanayinin henüz beklenen düzeyde olmadığı söylenebilir. Bölgede toplam elektrik tüketimi 1.466.024 Mwh, Türkiye'de ise 111.766.067 Mwh'dir.

4.4.4. Yöresel El Sanatları

4.4.4.1. Faaliyet Konularına Göre El Sanatları

TABLO 66: Faaliyet Konularına Göre El Sanatları

EL SANATLARI FAALİYET KONUSU (Birim: Faaliyet Tür Sayısı)	MALATYA ALT BÖLGESİ İLLERİ				* BÖLGE TOPLAMI	TÜRKİYE TOPLAMI	BÖLGE %
	Malatya	Elazığ	Bingöl	Tunceli			
Hammaddesi Hayvansal Olan	-	4	1	-	4	41	9,76
Hammaddesi Bitkisel Olan	-	2	0	-	2	43	4,65
Hammaddesi Ağaç Olan	-	1	0	-	1	42	2,38
Hammaddesi Maden Olan	-	2	0	-	2	20	10,00
Hammaddesi Taş Olan	-	0	0	-	0	15	0,00
Hammaddesi Sentetik Olan	-	1	0	-	1	14	7,14
Hammaddesi Toprak Olan	-	1	0	-	1	10	10,00
Hammaddesi Cam Olan	-	0	0	-	0	10	0,00
Özel Türk El Sanatı	-	0	0	-	0	8	0,00
TOPLAM	0	11	1	0	11	203	5,42

KAYNAK: Sanayi ve Ticaret Bakanlığı, 2001

NOT: 1) Bir faaliyet türü birden fazla ilde olduğundan bölge toplamı Tablo 67'den alınmıştır.

2) Malatya ve Tunceli illerine ait bilgi bulunamamıştır.

El sanatları hammaddesi hayvansal, bitkisel, ağaç, maden, taş, sentetik, toprak ve cam olmak üzere toplam sekiz ana başlık altında incelenmektedir. Bu sekiz başlığa ek olarak 'Özel Türk El Sanatı' da değerlendirmeye alınmıştır. El sanatları faaliyet türü Türkiye genelinde 203 iken Malatya alt Bölgesinde 11'dir. Tablodan da görüleceği üzere gerek Türkiye gerekse Bölgede hammaddesi hayvansal, bitkisel ve ağaç olan el sanatları türü diğerlerine oranla daha fazladır.

4.4.4.2. Faaliyet Türlerine Göre El Sanatları

TABLO 67: Faaliyet Türlerine Göre El Sanatları

EL SANATI FAALİYET KONUSU	EL SANATI FAALİYET TÜRÜ	MALATYA ALT BÖLGESİ İLLERİ				BÖLGE TOPLAMI	TÜRKİYE TOPLAMI	BÖLGE %
		Malatya	Elazığ	Bingöl	Tunceli			
Hammaddesi Hayvansal Olan	Halicilik		X	X		2	37	5,41
	Kilim Dokumacılığı		X			1	30	3,33
	Saraciye		X			1	8	12,50
	Çit Baskıcılığı		X			1	1	100,00
Hammaddesi Bitkisel Olan	Yemeni		K			1	2	50,00
	Kese		X			1	3	33,33
Hammaddesi Ağaç Olan	Gergef İşlemeciliği		X			1	1	100,00
Hammaddesi Maden Olan	Bakır İşlemeciliği		X			1	16	6,25
	Rölyef		X			1	1	100,00
Hammaddesi Sentetik Olan	Oya		X			1	10	10,00
Hammaddesi Toprak Olan	Çömlekçilik		X			1	17	5,88

KAYNAK: Sanayi ve Ticaret Bakanlığı, 2001

NOT 1- (X) Faaliyet Türünün var olduğunu göstermektedir.

2- (K) Faaliyet Türünün var olduğunu fakat kaybolmak üzere olduğunu göstermektedir.

Sanayi ve Ticaret Bakanlığı'nın Valilikler vasıtası ile yaptırıkları araştırmalar neticesindeki tespitlere göre bölgedeki yöresel el sanatlarına ait elde edilen verilere bakıldığında; bölgede köklü bir el sanatları geleneği olduğu anlaşılmaktadır. Malatya ve Tunceli illerine ait veri bulunmadığından değerlendirmeye alınamamıştır.

5. MALİ GÖSTERGELER

5.1. GSYİH

5.1.1. GSYİH ve Mali Genel Göstergeleri

TABLO 68 : Bölge ve İllerin GSYİH ve Mali Göstergeleri

MALİ GÖSTERGELER	BİRİM	MALATYA ALT BÖLGESİ İLLERİ				TÜRKİYE	SIRALAMA (81 il içinde)			
		Malatya	Elazığ	Bingöl	Tunceli		Malatya	Elazığ	Bingöl	Tunceli
Gayri Safi Yurt İçi Hasıla İçindeki Payı	%	0,80	0,65	0,14	0,10	100,00	28	39	74	79
Fert Başına Gayri Safi Yurt İçi Hasıla 1987 F	YTL	1.163	1.417	673	1.270	1.837	51	37	76	45
Banka Şube Sayısı	Adet	46	33	12	16	7.786	40	47	76	71
Fert Başına Banka Mevduatı	YTL	217	269	88	425	939	53	45	71	24
Toplam Banka Mevduatı İçindeki Payı	%	0,29	0,24	0,04	0,06	100,00	31	36	74	68
Toplam Banka Kredileri İçindeki Payı	%	0,32	0,15	0,03	0,04	100,00	26	47	77	74
Kırsal Nüfus Başına Tarımsal Kredi Miktarı	YTL	82	37	11	126	138	36	63	76	15
Fert Başına Sınai, Ticari ve Turizm Kredileri	YTL	76	63	28	82	392	45	55	76	40

KAYNAK: DPT, 2000

Bölge ve illerin GSYİH değerlerine bakıldığında;

a) Bölgenin GSYİH içindeki payı % 1.69'dur. Bölgenin birincisi olan Malatya, Türkiye sıralamasında 28., sonuncusu olan Tunceli ise 79.'dur.

b) Fert Başına 1987 yılı fiyatlarıyla GSYİH değerleri, Türkiye ortalamasının altındadır. Bölge illerinin ortalaması 1130,75.-YTL olup, Türkiye ortalamasının % 61.5'i kadardır. Bu göstergede ilk sırada olan Elazığ 37., sonuncu olan Bingöl ise 76.'dır.

c) Fert başına banka mevduatında; Bölge ortalaması 249,75.-YTL olup, bu değer Türkiye ortalamasının % 27'sine denk gelmektedir. Verilere göre bölge insanının bankalarda mevduat bulundurma eğilimi olmadığı, yeterli tasarrufu bulunmadığı veya tasarruflarını başka araçlarda değerlendirdiği kanaati oluşmaktadır. Bölgenin toplam banka mevduatı içindeki payının % 0.63 olması da bunun bir diğer göstergesidir. Toplam 107 banka şubesi bulunan Bölgede fert başına banka mevduatı sıralamasında bölge birincisi olan Tunceli'nin Türkiye sıralamasında 24. sıradadır.

d) Toplam banka kredilerinde; Bölgenin payı % 0.54'dir. Kredilerde Malatya 26., Bingöl ise 77. sırada olup, mevduata göre daha üst sıralarda yer almaktadır.

e) Kırsal nüfus başına tarımsal kredi miktarında; Tunceli Bölge içinde birinci, Türkiye'de ise 15. sıradadır. Bölge ortalaması da 64 YTL'dir.

f) Fert başına sınai, ticari ve turizm kredilerinde; Bölge ortalaması Türkiye ortalamasının % 16'sı olup, çok düşük seviyededir. Bölge birincisi Tunceli 40., sonuncu Bingöl ise 76.'dır.

Genel olarak değerlendirildiğinde, Bölgede tarımsal krediler dışındaki kredi kullanımı ve bankada tasarruf eğiliminin düşük olduğu görülmektedir.

5.1.2. İllere Göre Genel Bütçe Göstergeleri

TABLO 69: Bölge ve İllerin Genel Bütçe Göstergeleri

GENEL BÜTÇE GÖSTERGELERİ	YIL	BİRİM	MALATYA ALT BÖLGESİ İLLERİ				TÜRKİYE	SIRALAMA (81 il içinde)			
			Malatya	Elazığ	Bingöl	Tunceli		Malatya	Elazığ	Bingöl	Tunceli
Fert Başına Genel Bütçe Gelirleri	2000	YTL	71	91	27	87	464	53	39	79	42
Fert Başına Gelir ve Kurumlar Vergisi Miktarı	2000	YTL	42	55	16	54	165	46	36	77	40
Fert Başına Kamu Yatırımları Miktarı	1995 - 2000	YTL	212	163	1.708	1.727	248	31	48	3	2
Fert Başına Teşvik Belgeleri Yatırım Tutarı	1995 - 2000	YTL	2.404	674	196	115	2.668	24	53	76	78
Fert Başına İhracat Miktarı	1995 - 2000	USD (\$)	58	3			2.249	52	59	67	75
Fert Başına İthalat Miktarı	1995 - 2000	USD (\$)	264	16			3.967	33	57	66	75

KAYNAK: DPT, 2000

Bölge ve İllerin Genel Bütçe Göstergelerine bakıldığında;

- a) Fert başına genel bütçe gelirlerinde; Bölge ortalaması Türkiye ortalamasının % 15’idir. Bütçe gelirinde bölgede birinci ve Türkiye’de 39. sırada olan Elazığ verileri buna rağmen Türkiye ortalamasının ancak 1/5’i kadardır.
- b) Bölgedeki Fert Başına Gelir ve Kurumlar Vergisi Miktarı; Türkiye ortalamasının % 25.’i kadardır. Türkiye sıralamasında Elazığ 36., Tunceli 40., Malatya 46. ve Bingöl ise 77.’ dir.
- c) Fert Başına Kamu Yatırımları Miktarında; 1995-2000 yılları arasında Tunceli bölgede en çok pay alan il konumunda olup, Türkiye ortalamasının üzerinde ve 2. sıradadır. Elazığ en az paya sahip ildir ve Türkiye sıralamasında 78.’ dir.
- d) Fert Başına Teşvik Belgeleri Yatırım Tutarında; 1995-2000 yılları arasında Bölgenin lideri Malatya olmasına rağmen Türkiye ortalamasının % 90’ı oranında ve 24. sıradadır. Bölgenin ortalaması ise Türkiye ortalamasının ancak % 32’si kadardır.
- e) Fert Başına İhracat Miktarında; 1995-2000 yıllarında Malatya, 58.-\$ ile Bölgede 1. ve Türkiye’de 52. sıradadır. Ancak, Bölge ortalaması Türkiye ortalamasının sadece % 0.6’sidir. Bingöl ve Tunceli illerinin ihracat ve ithalat değeri görülmemektedir.
- f) Fert Başına İthalat Miktarında; Malatya, 264.-\$ ile Bölgede 1. ve Türkiye’de 33. sıradadır. Bölge ortalaması Türkiye ortalamasının sadece % 1.7’ sidir.

Bu bölümdeki verilerde de Bölgenin; Genel Bütçe Gelirleri, Vergiler, İhracat, İthalat ve Teşviklerde Türkiye ortalamasının çok gerisinde olduğu görülmektedir.

5.1.3. GSYİH'nin İktisadi Faaliyet Kollarına (Sektörel) Dağılımı

TABLO 70: GSYİH'nin İktisadi Faaliyet Kollarına (Sektörel) Dağılımı (87 Yılı Fiyatlarıyla)

İKTİSADİ FAALİYET / 2000 YILI DEĞER (YTL)	MALATYA ALT BÖLGESİ İLLERİ												BÖLGE TOPLAMI (Değer YTL)	TÜRKİYE TOPLAMI (Değer YTL)	BÖLGE %
	Malatya			Elazığ			Bingöl			Tunceli					
	Değer (YTL)	Sektör Payı	Gelişme Hızı	Değer (YTL)	Sektör Payı	Gelişme Hızı	Değer (YTL)	Sektör Payı	Gelişme Hızı	Değer (YTL)	Sektör Payı	Gelişme Hızı			
1. Tarım	168.231	17,9	39,9	107.149	17,0	0,0	39.836	34,5	2,2	24.270	40,4	-8,9	339.486	15.961.788	2,13
a. Çiftçilik ve hayvancılık	166.381	17,7	40,6	104.543	16,6	0,0	38.091	33,0	4,0	20.925	34,9	-7,2	329.940	14.888.229	2,22
b. Ormancılık	614	0,1	-7,0	1.045	0,2	-8,4	1.578	1,4	-26,8	2.649	4,4	-20,0	5.886	713.645	0,82
c. Balıkçılık	1.236	0,1	1,4	1.561	0,2	2,5	167	0,1	-15,5	695	1,2	-10,1	3.659	359.914	1,02
2. Sanayi	245.113	26,0	5,2	181.218	28,7	-16,3	26.084	22,6	51,4	1.708	2,8	11,4	454.123	33.737.896	1,35
a. Madencilik ve taşocakçılığı	1.452	0,2	17,2	19.404	3,1	-47,9	-	0,0	-	-	0,0	-	20.856	1.642.901	1,27
b. İmalat sanayii	233.384	24,8	5,4	62.802	10,0	-3,0	8.400	7,3	-41,8	545	0,9	-6,6	305.131	28.277.751	1,08
c. Elektrik, gaz, su	10.278	1,1	0,0	99.011	15,7	-13,5	17.684	15,3	-	1.163	1,9	22,5	128.136	3.817.244	3,36
3. İnşaat	42.959	4,6	39,3	49.690	7,9	44,6	6.126	5,3	13,6	3.677	6,1	25,8	102.452	5.991.254	1,71
4. Ticaret	231.894	24,6	12,7	89.013	14,1	10,8	6.336	5,5	11,6	5.934	9,9	13,8	333.177	26.607.547	1,25
a. Toptan ve perakende ticaret	218.494	23,2	12,4	83.888	13,3	10,5	5.015	4,3	10,4	3.872	6,5	10,5	311.269	22.685.989	1,37
b. Otel, lokanta hizmetleri	13.400	1,4	17,1	5.125	0,8	17,0	1.321	1,1	16,4	2.062	3,4	20,5	21.908	3.921.558	0,56
5. Ulaştırma ve haberleşme	98.738	10,5	5,3	70.474	11,2	7,5	10.270	8,9	8,1	5.862	9,8	9,1	185.344	15.655.071	1,18
6. Mali kuruluşlar	9.360	1,0	-4,2	6.779	1,1	1,8	1.092	0,9	-3,7	1.510	2,5	-0,5	18.741	2.958.024	0,63
7. Konut sahipliği	57.166	6,1	-1,1	44.921	7,1	0,2	6.610	5,7	-1,8	3.111	5,2	-1,7	111.808	5.648.940	1,98
8. Serbest meslek ve hizmetler	10.484	1,1	7,5	6.394	1,0	-0,6	604	0,5	4,7	324	0,5	-0,8	17.806	2.687.629	0,66
9. (Eksi) İzafe banka hizmetleri	4.215	0,4	-5,3	6.076	1,0	0,7	592	0,5	-4,8	1.326	2,2	-1,6	12.209	2.393.293	0,51
10. Sektörler toplamı (1-9)	859.730	91,3	13,7	549.562	87,1	-1,1	96.366	83,5	13,9	45.070	75,1	-0,6	1.550.728	106.854.856	1,45
11. Devlet hizmetleri	57.110	6,1	-5,6	68.341	10,8	-2,0	18.184	15,8	-15,6	14.229	23,7	-19,4	157.864	4.965.378	3,18
12. Kâr amacı olmayan özel hizmet kuruluşları	418	0,0	-7,3	891	0,1	-8,5	-	0,0	-	-	0,0	-	1.309	411.203	0,32
13. Toplam (10 + 11 + 12)	917.258	97,4	12,2	618.793	98,1	-1,2	114.549	99,3	7,9	59.299	98,8	-5,9	1.709.899	112.231.437	1,52
14. İthalat vergisi	24.788	2,6	22,2	11.917	1,9	10,7	826	0,7	12,0	716	1,2	20,2	38.247	6.557.676	0,58
15. GSYİH (Alıcı fiyatlarıyla) (13+14)	942.046	100,0	12,5	630.710	100,0	-1,0	115.375	100,0	8,0	60.015	100,0	-5,6	1.748.146	118.789.113	1,47

KAYNAK: DİE, 2000

TABLO 71: GSYİH'nin İktisadi Faaliyet Kollarına (Sektörel) Dağılımı (Cari Fiyatlarla)

İKTİSADİ FAALİYET / 2000 YILI DEĞER (YTL)	MALATYA ALT BÖLGESİ İLLERİ												BÖLGE TOPLAMI (Değer YTL)	TÜRKİYE TOPLAMI (Değer YTL)	BÖLGE %
	Malatya			Elazığ			Bingöl			Tunceli					
	Değer (YTL)	Sektör Payı	Gelişme Hızı	Değer (YTL)	Sektör Payı	Gelişme Hızı	Değer (YTL)	Sektör Payı	Gelişme Hızı	Değer (YTL)	Sektör Payı	Gelişme Hızı			
1. Tarım	177.439.040	17,9	72,0	179.875.367	22,3	52,3	61.870.696	36,2	70,9	31.265.031	26,3	53,5	450.450.134	17.540.631.272	2,57
a. Çiftçilik ve hayvancılık	175.756.173	17,7	72,4	177.502.352	22,0	52,3	60.264.457	35,3	73,0	28.242.973	23,8	57,0	441.765.955	16.564.936.108	2,67
b. Ormancılık	584.373	0,1	47,8	976.401	0,1	72,9	1.450.151	0,8	17,3	2.527.590	2,1	27,5	5.538.515	423.482.383	1,31
c. Balıkçılık	1.098.494	0,1	32,6	1.396.614	0,2	38,5	156.088	0,1	15,0	494.468	0,4	26,9	3.145.664	552.212.781	0,57
2. Sanayi	239.153.504	24,1	63,6	155.317.398	19,2	27,0	14.622.086	8,6	72,6	1.821.024	1,5	162,6	410.914.012	29.027.781.732	1,42
a. Madencilik ve taşocakçılığı	2.851.889	0,3	89,3	14.310.318	1,8	-17,1	-	0,0	-	-	0,0	-	17.162.207	1.422.903.303	1,21
b. İmalat sanayii	227.143.218	22,9	63,2	53.432.687	6,6	55,0	6.246.405	3,7	-17,8	507.513	0,4	57,7	287.329.823	23.888.135.655	1,20
c. Elektrik, gaz, su	9.158.397	0,9	66,5	87.574.393	10,8	24,1	8.375.681	4,9	854,6	1.313.511	1,1	253,5	106.421.982	3.716.742.774	2,86
3. İnşaat	40.854.541	4,1	65,9	50.693.096	6,3	70,7	7.731.599	4,5	29,1	7.482.845	6,3	66,5	106.762.081	6.483.105.965	1,65
4. Ticaret	178.479.276	18,0	71,1	80.432.749	10,0	68,3	6.823.664	4,0	69,0	5.623.658	4,7	57,7	271.359.347	24.906.512.880	1,09
a. Toptan ve perakende ticaret	167.068.540	16,8	71,1	74.778.514	9,3	68,1	4.932.653	2,9	68,1	3.207.004	2,7	68,1	249.986.711	20.522.601.959	1,22
b. Otel, lokanta hizmetleri	11.410.737	1,1	70,5	5.654.236	0,7	70,4	1.891.011	1,1	71,4	2.416.654	2,0	45,7	21.372.638	4.383.910.921	0,49
5. Ulaştırma ve haberleşme	107.615.333	10,8	75,2	82.108.234	10,2	70,8	13.647.889	8,0	74,8	12.644.448	10,6	76,7	216.015.904	17.645.564.229	1,22
6. Mali kuruluşlar	14.627.813	1,5	6,9	11.427.519	1,4	9,0	2.091.745	1,2	7,0	2.820.518	2,4	4,0	30.967.595	4.698.024.379	0,66
7. Konut sahipliği	34.676.377	3,5	66,2	29.149.631	3,6	75,1	3.840.103	2,2	39,8	957.151	0,8	27,2	68.623.262	5.772.955.047	1,19
8. Serbest meslek ve hizmetler	13.700.249	1,4	67,7	13.394.298	1,7	51,3	1.141.120	0,7	65,2	450.180	0,4	59,9	28.685.847	4.430.360.312	0,65
9. (Eksi) İzafe banka hizmetleri	4.984.869	0,5	-8,1	3.354.173	0,4	-6,3	512.670	0,3	-8,0	565.487	0,5	-10,6	9.417.199	4.097.693.493	0,23
10. Sektörler toplamı (1-9)	801.561.265	80,7	68,0	599.044.120	74,2	50,4	111.256.230	65,1	65,2	62.499.367	52,6	58,7	1.574.360.982	106.407.242.322	1,48
11. Devlet hizmetleri	172.011.004	17,3	40,4	198.694.070	24,6	47,7	58.922.263	34,5	36,6	55.838.746	47,0	31,9	485.466.083	12.633.650.459	3,84
12. Kâr amacı olmayan özel hizmet kuruluşları	228.317	0,0	62,1	254.858	0,0	60,0	-	0,0	-	-	0,0	-	483.175	477.140.623	0,10
13. Toplam (10 + 11 + 12)	973.800.585	98,1	62,4	797.993.048	98,9	49,7	170.178.494	99,6	54,1	118.338.114	99,5	44,8	2.060.310.241	119.518.033.404	1,72
14. İthalat vergisi	19.147.652	1,9	108,8	9.204.988	1,1	89,1	638.036	0,4	91,4	552.859	0,5	105,4	29.543.535	5.065.424.871	0,58
15. GSYİH (Alıcı fiyatlarıyla) (13+14)	992.948.237	100,0	63,1	807.198.035	100,0	50,0	170.816.530	100,0	54,2	118.890.973	100,0	45,0	2.089.853.775	124.583.458.276	1,68

KAYNAK: DİE, 2000

Bölgenin Türkiye geneli dikkate alındığında nüfusta % 2.61 ve coğrafi yüzölçümünde % 4.63 payı olmasına rağmen; GSYİH' nin İktisadi Faaliyet Kollarına (Sektörel) Dağılımına bakıldığında diğer tüm göstergelerde nüfus ve yüzölçümü paylarının altında olduğu görülmektedir. Göstergelerden Devlet Hizmetleri ve Elektrik, Gaz, Su'da aldığı paylar, nüfus ve yüzölçümü paylarına yakındır.

5.2. Mevduat ve Krediler

5.2.1. Mevduat ve Mevduatı Oluşturan Kesimler

TABLO 72: Bölge ve İllere Göre Mevduatı Oluşturan Kesimler (TL)

MEVDUAT		MALATYA ALT BÖLGESİ İLLERİ				BÖLGE TOPLAMI	TÜRKİYE TOPLAMI	BÖLGE %
		Malatya	Elazığ	Bingöl	Tunceli			
2004	TL	365.035	291.974	59.538	89.912	806.459	112.190.493	0,72
	YABANCI PARA	241.042	293.585	39.548	41.564	615.739	85.203.368	0,72
	TOPLAM	606.077	585.558	99.086	131.476	1.422.198	197.393.862	0,72
TASARRUF MEVDUATI								
TASARRUF MEVDUATI		276.332	194.187	26.041	68.872	565.432	62.522.629	0,90
RES. KUR. MEV.		24.472	17.811	22.420	11.236	75.939	6.397.044	1,19
TİC. KUR. MEVDUATI		47.421	54.291	8.873	5.104	115.689	22.905.479	0,51
BANKALARARASI MEV.		359	96	0	0	455	6.328.445	0,01
DÖVİZ TEVDİAT		241.042	293.585	39.548	41.564	615.739	85.203.368	0,72
DİĞER KURULUŞLAR		16.432	25.588	2.204	4.700	48.924	13.880.038	0,35
MADENLER, DEPO HES.		19	0	0	0	19	156.859	0,01
TOPLAM		606.077	585.558	99.086	131.476	1.422.198	197.393.862	0,72

KAYNAK: Bankalar Birliği, 2005

Türkiye genelinde 197.393.862.-TL olan mevduat toplamı, Bölge'de 1.422.198.-TL'dir. Bölgedeki tasarruf mevduatının Türkiye toplamındaki payı % 0.90'a, toplam mevduatın payı ise % 0.72'ye denk gelmektedir.

5.2.2. Krediler ve Kredilerin Sektörel Dağılımı

TABLO 73: Bölge ve İllerde Kullanılan Banka Kredilerinin Sektörlere Göre Dağılımı,2004 (Milyar TL)

		MALATYA ALT BÖLGESİ İLLERİ				BÖLGE TOPLAMI	TÜRKİYE TOPLAMI	BÖLGE %
		Malatya	Elazığ	Bingöl	Tunceli			
İHTİSAS KREDİLERİ	TARIM	37.670	4.832	919	2.896	46.317	3.847.082	1,20
	GAYRİMENKUL	4.063	0	0	0	4.063	130.943	3,10
	MESLEKİ	5.520	3.572	306	2.244	11.642	1.215.588	0,96
	DENİZCİLİK	0	0	0	0	0	13.394	0,00
	TURİZM	0	1.350	0	0	1.350	108.707	1,24
	DİĞER	12.152	12.339	2.888	1.316	28.695	4.202.981	0,68
İHTİSAS DIŞI		207.015	143.059	21.044	25.975	397.093	92.963.094	0,43
TOPLAM		266.420	165.152	25.157	32.431	489.160	102.481.789	0,48

KAYNAK: Bankalar Birliği, 2005

Tablodaki veriler incelendiğinde; bölgenin kredilerdeki toplam payının % 0.48 ile çok düşük düzeyde olduğu görülmektedir. Tarımdaki pay % 1.20 ve sanayi kredilerinin de içinde olduğu mesleki kredilerde pay % 0.96'dır.

5.2.3. KOBİ Teşvik Belgesi Kredileri

TABLO 74: 2004 Yılı Ocak-Aralık Aylarında KOBİ Yatırım Teşvik Belgelerinde Öngörülen Yatırım ve İşletme Kredilerinin İllere Göre Dağılımı

KOBİ KREDİLERİ	BİRİM	MALATYA ALT BÖLGESİ İLLERİ				BÖLGE TOPLAMI	TÜRKİYE TOPLAMI	BÖLGE %
		Malatya	Elazığ	Bingöl	Tunceli			
BELGE SAYISI	ADET	11	10	0	0	21	416	5,05
YATIRIM KREDİSİ	YTL	1.023.000	1.163.800	0	0	2.186.800	50.568.289	4,32
İŞLERME KREDİSİ	YTL	237.000	271.500	0	0	508.500	10.338.093	4,92
TOPLAM KREDİ	YTL	1.260.000	1.435.300	0	0	2.695.300	60.906.382	4,43
SABİT YATIRIM	YTL	1.843.826	2.200.664	0	0	4.044.490	109.513.028	3,69
İSTİHDAM	KİŞİ	232	59	0	0	291	2.960	9,83

KAYNAK: Bankalar Birliği,2005

Bölgede 2004 yılında alınan teşvik belgesi sayısı ve öngörülen kredilerin dağılımına bakıldığında; 11'i Malatya'da olmak üzere, alınan toplam belge sayısının 21 olduğu görülmektedir. Bölge teşvik belgesi sayısı ile % 5.05, sabit yatırım tutarı ile % 3.69'luk bir paya sahiptir. Bölgede öngörülen toplam istihdam 291'dir.

5.3. Yatırımlar

5.3.1. Kamu Yatırımları

TABLO 75: Bölge illerindeki Kamu Yatırımları 2002-2004, (Milyar TL)

SEKTÖRLER	YILLAR	MALATYA ALT BÖLGESİ İLLERİ				BÖLGE TOPLAMI	TÜRKİYE TOPLAMI	BÖLGE %
		Malatya	Elazığ	Bingöl	Tunceli			
TARIM	2002	8.075	1.300	3.300	190	12.865	1.096.995	1,17
	2003	5.253	1.000	1.001	110	7.364	1.280.718	0,57
	2004	8.043	2.000	1.201	0	11.244	1.399.793	0,80
MADENCİLİK	2002	75	1.000	0	0	1.075	195.300	0,55
	2003	0	700	0	0	700	270.300	0,26
	2004	0	740	0	0	740	386.025	0,19
İMALAT	2002	175	1.750	1	0	1.926	705.597	0,27
	2003	0	1.220	0	0	1.220	665.554	0,18
	2004	0	141	350	0	491	411.882	0,12
ENERJİ	2002	10.500	0	41.000	35.600	87.100	2.060.200	4,23
	2003	8.000	0	30.000	38.000	76.000	2.656.150	2,86
	2004	0	0	31.000	31.000	62.000	2.746.575	2,26
ULAŞTIRMA-HABERLEŞME	2002	650	0	0	500	1.150	4.177.644	0,03
	2003	250	0	0	620	870	4.043.320	0,02
	2004	1.200	1	500	250	1.951	4.024.561	0,05
TURİZM	2002	0	0	0	0	0	157.566	0,00
	2003	0	0	0	0	0	120.971	0,00
	2004	0	0	0	0	0	93.892	0,00
KONUT	2002	0	400	50	350	800	1.064.911	0,08
	2003	0	500	0	500	1.000	834.658	0,12
	2004	250	100	11.073	1.210	12.633	348.169	3,63
EĞİTİM	2002	5.702	7.316	2.105	3.664	18.787	2.079.705	0,90
	2003	5.517	5.496	3.601	892	15.506	2.190.303	0,71
	2004	5.002	6.004	1.701	901	13.608	2.294.717	0,59

SAĞLIK	2002	6.500	7.730	108	73	14.411	744.529	1,94
	2003	8.564	22.001	1.007	0	31.572	918.038	3,44
	2004	8.000	9.940	2.000	0	19.940	1.162.433	1,72
DİĞER HİZMETLER	2002	24.221	2.098	3.100	4.670	34.089	3.251.117	1,05
	2003	29.885	2.815	3.583	3.494	39.777	3.029.211	1,31
	2004	29.735	3.264	4.220	1.684	38.903	3.225.296	1,21
TOPLAM	2002	55.898	21.594	49.664	45.047	172.203	15.533.564	1,11
	2003	57.469	33.732	39.192	43.616	174.009	16.009.223	1,09
	2004	52.230	22.190	52.045	35.045	161.510	16.093.343	1,00

KAYNAK: DPT

Bölgede toplam kamu yatırımları 2002 yılında 172.203 Milyar TL, 2003 yılında 174.009 Milyar TL, 2004 yılında ise 161.510 Milyar TL olup, Türkiye geneli için söz konusu yıllarda kamu yatırımı toplamı sırası ile 15.533.564 Milyar TL, 16.009.223 Milyar TL, 16.093.343 Milyar TL'dir. Bölge Türkiye içinde en yüksek yüzdeyi % 1.11 ile 2002 yılında almıştır.

Bölge illeri 2004 yılı için kendi arasında değerlendirildiğinde toplam kamu yatırımları açısından; Malatya ilinin ilk sırada yer aldığı, bunu sırası ile Bingöl, Tunceli ve Elazığ'ın takip ettiği görülmektedir. Bölge illeri içerisinde sadece Tunceli ilinin toplam kamu yatırımlarında her yıl azalan değerler aldığı görülürken, diğer illerde de dalgalanmalar olduğu dikkat çekmektedir. Bölgede sektörler bazında bir değerlendirme yapıldığında ise madencilik, imalat, ve turizmde yok denecek kadar düşük bir kamu yatırımdan söz etmek mümkündür.

5.3.2. Vergi Gelirleri

TABLO 76: İllerin Vergi Gelirleri

VERGİ GÖSTERGELERİ	BİRİM	MALATYA ALT BÖLGESİ İLLERİ				BÖLGE TOPLAMI	TÜRKİYE TOPLAMI	BÖLGE %
		Malatya	Elazığ	Bingöl	Tunceli			
Brüt Tahakkuk (Milyon)	TL	227.613.403	175.888.381	30.889.888	20.502.644	454.894.316	118.979.991.925	0,38
Brüt Tahsilat (Milyon)	TL	190.924.001	153.476.317	26.649.804	19.456.955	390.507.077	111.325.214.478	0,35
Tahsilat Oranı	%	83,88	87,26	86,27	94,90		93,57	
Tahsilat İl Sırası	SIRA	(57)	(35)	(45)	(4)			
Tahsilat Artışı	%	28,10	29,29	51,03	16,39		23,84	
İlin Tahsilat İçindeki Payı	%	0,17	0,14	0,02	0,02		100,00	
İlin Tah. Vergi Sıralaması	SIRA	(33)	(41)	(75)	(79)			

KAYNAK: Gelirler Genel Müdürlüğü, 2005

Bölge illerinin vergi gelirleri brüt tahsilatının Türkiye toplamına oranı % 0,35 olup, tahsilat il sıralamasında Tunceli 4., Elazığ 35., Bingöl 45. ve Malatya ise 57. sırada yer almaktadır. İller itibari ile tahsilat oranına baktığımızda; % 94,90 ile Tunceli'nin ilk sırada yer aldığı bunu sırası ile Elazığ, Bingöl ve Malatya illerinin takip ettiği görülmektedir. Tunceli ili hariç diğer bölge illerinin söz konusu değerleri % 93,57 olan Türkiye ortalaması altındadır.

TABLO 77: Vergi Türlerine Göre Vergi Mükellefi Sayıları

FAAL VERGİ MÜKELLEF SAYILARI	MALATYA ALT BÖLGESİ İLLERİ				BÖLGE TOPLAMI	TÜRKİYE TOPLAMI	BÖLGE %
	Malatya	Elazığ	Bingöl	Tunceli			
Gelir Vergisi	12.577	9.002	2.053	1.122	3.175	1.774.568	0,18
Gelir Stopaj Vergisi	15.037	8.731	2.166	1.112	3.278	2.141.913	0,15
G.M.S.İ. Mükellef Sayısı	1.463	3.416	544	535	1.079	573.308	0,19
Basit Usul Vergilendirilen	9.940	7.124	2.622	1.319	3.941	814.532	0,48
Kurumlar Vergisi	2.621	1.990	832	166	998	632.093	0,16
Katma Değer Vergisi	15.073	10.660	2.754	1.272	4.026	2.230.815	0,18

KAYNAK: Gelirler Genel Müdürlüğü, 2005

Vergi türlerine göre vergi mükellefi sayılarına baktığımızda; gerek Türkiye’de gerekse Bölgede en fazla vergi mükellefi katma değer vergisindedir. Bunu sırası ile yine hem Türkiye hem Bölgede gelir stopaj vergisi mükellefleri ile gelir vergisi mükellefleri izlemektedir. Bölge toplam değerleri Türkiye değerleri ile karşılaştırıldığında ise % 0.48’lik payla basit usul vergilendirilen mükelleflerin diğer mükelleflere göre Türkiye toplamı içindeki payı açısından ilk sırada yer aldığı görülmektedir.

5.4. Teşvikler

TABLO 78: Bölge İllerinde Yıllara ve Sektörlere Göre Verilen Teşvik Belge ve Miktarları

SEKTÖRLER	Belge Sayısı=Adet Toplam Yatırım=Milyon TL	Yıllar	MALATYA ALT BÖLGESİ İLLERİ								BÖLGE TOPLAMI		TÜRKİYE TOPLAMI		BÖLGE %	
			Malatya		Elazığ		Bingöl		Tunceli		Belge Sayısı	Toplam Yatırım	Belge Sayısı	Toplam Yatırım	Belge Sayısı	Toplam Yatırım
			Belge Sayısı	Toplam Yatırım	Belge Sayısı	Toplam Yatırım	Belge Sayısı	Toplam Yatırım	Belge Sayısı	Toplam Yatırım						
01 - TARIM	01 - Bitkisel Üretim	2002	0	0	0	0	0	0	0	0	0	0	16	57.429.520	0,00	0,00
		2003	0	0	0	0	0	0	0	0	0	0	25	66.551.151	0,00	0,00
		2004	0	0	0	0	0	0	0	0	0	0	23	62.408.453	0,00	0,00
	02 - Hayvancılık	2002	0	0	0	0	0	0	0	0	0	0	19	110.856.607	0,00	0,00
		2003	0	0	0	0	0	0	0	0	0	0	56	257.101.698	0,00	0,00
		2004	2	15.035.491	1	3.696.599	1	1.803.540	0	0	4	20.535.630	50	290.142.801	8,00	7,08
	03 - Su Ürünleri	2002	0	0	0	0	0	0	0	0	0	0	8	9.385.604	0,00	0,00
		2003	0	0	0	0	0	0	0	0	0	0	3	6.593.265	0,00	0,00
		2004	0	0	0	0	0	0	0	0	0	0	9	19.248.322	0,00	0,00
02 - MADENCİLİK	01 - İstihraç	2002	0	0	0	0	0	0	0	0	0	0	34	83.315.191	0,00	0,00
		2003	0	0	1	744.000	0	0	0	0	1	744.000	29	105.773.535	3,45	0,70
		2004	3	5.646.000	1	293.000	0	0	0	0	4	5.939.000	50	135.782.087	8,00	4,37
	02 - İşleme	2002	0	0	3	9.830.824	0	0	0	0	3	9.830.824	31	45.130.781	9,68	21,78
		2003	0	0	2	2.848.400	0	0	0	0	2	2.848.400	50	104.052.638	4,00	2,74
		2004	0	0	2	12.018.000	0	0	0	0	2	12.018.000	48	120.328.830	4,17	9,99
	03 - İstihraç ve İşleme	2002	0	0	1	2.720.200	0	0	0	0	1	2.720.200	32	523.127.944	3,13	0,52
		2003	0	0	1	2.280.410	0	0	0	0	1	2.280.410	41	144.074.718	2,44	1,58
		2004	0	0	0	0	0	0	0	0	0	0	63	313.507.286	0,00	0,00
	04 - Zenginleştirme	2002	0	0	0	0	0	0	0	0	0	0	3	2.882.771	0,00	0,00
		2003	0	0	0	0	0	0	0	0	0	0	3	2.156.713	0,00	0,00
		2004	1	2.830.000	0	0	0	0	0	0	1	2.830.000	7	31.674.660	14,29	8,93
	05 - Zenginleştirme ve İşleme	2002	0	0	0	0	0	0	0	0	0	0	1	1.001.119	0,00	0,00
		2003	0	0	0	0	0	0	0	0	0	0	0	0	0,00	0,00
		2004	0	0	0	0	0	0	0	0	0	0	0	0	0,00	0,00
03 - İMALAT	01 - Gıda ve İçki	2002	6	8.696.695	2	4.815.597	1	630.000	2	4.704.053	11	18.846.345	223	559.855.369	4,93	3,37
		2003	4	3.933.649	2	4.693.181	0	0	0	0	6	8.626.830	206	730.632.488	2,91	1,18

TRB1 MALATYA ALT BÖLGESİ

	2004	10	43.320.760	2	6.686.914	0	0	0	0	12	50.007.674	288	1.174.960.468	4,17	4,26
02 - Dokuma ve Giyim	2002	13	146.223.240	0	0	0	0	0	0	13	146.223.240	941	4.168.138.737	1,38	3,51
	2003	9	153.563.370	0	0	0	0	0	0	9	153.563.370	1.217	5.958.302.535	0,74	2,58
	2004	8	114.024.716	0	0	0	0	0	0	8	114.024.716	794	3.809.230.469	1,01	2,99
03 - Orman Ürünleri	2002	0	0	0	0	0	0	0	0	0	0	31	129.015.309	0,00	0,00
	2003	0	0	4	2.722.447	0	0	0	0	4	2.722.447	55	380.979.338	7,27	0,71
	2004	0	0	0	0	0	0	0	0	0	0	93	508.438.116	0,00	0,00
04 - Kağıt	2002	0	0	0	0	0	0	0	0	0	0	28	135.126.475	0,00	0,00
	2003	0	0	0	0	0	0	0	0	0	0	31	280.703.150	0,00	0,00
	2004	1	4.043.423	1	25.836.000	0	0	0	0	2	29.879.423	33	189.523.348	6,06	15,77
05 - Deri ve Kösele	2002	0	0	0	0	0	0	0	0	0	0	21	44.415.528	0,00	0,00
	2003	0	0	0	0	0	0	0	0	0	0	24	90.073.005	0,00	0,00
	2004	0	0	0	0	0	0	0	0	0	0	22	45.225.554	0,00	0,00
06 - Lastik-Plastik	2002	0	0	3	15.118.549	0	0	0	0	3	15.118.549	90	268.532.473	3,33	5,63
	2003	0	0	4	34.929.938	0	0	0	0	4	34.929.938	137	675.824.834	2,92	5,17
	2004	1	6.550.000	0	0	0	0	0	0	1	6.550.000	150	511.531.569	0,67	1,28
07 - Kimya	2002	0	0	0	0	0	0	0	0	0	0	54	770.355.745	0,00	0,00
	2003	0	0	0	0	0	0	0	0	0	0	44	563.246.380	0,00	0,00
	2004	2	13.861.018	0	0	0	0	0	0	2	13.861.018	63	483.338.583	3,17	2,87
08 - Cam	2002	0	0	0	0	0	0	0	0	0	0	14	142.832.083	0,00	0,00
	2003	0	0	0	0	0	0	0	0	0	0	22	81.018.357	0,00	0,00
	2004	0	0	0	0	0	0	0	0	0	0	19	169.657.949	0,00	0,00
09 - Demir Çelik	2002	0	0	0	0	0	0	0	0	0	0	23	185.171.669	0,00	0,00
	2003	0	0	0	0	0	0	0	0	0	0	20	117.168.669	0,00	0,00
	2004	0	0	0	0	0	0	0	0	0	0	30	365.494.021	0,00	0,00
10 - Demir Dışı Metaller	2002	0	0	0	0	0	0	0	0	0	0	19	68.132.823	0,00	0,00
	2003	0	0	0	0	0	0	0	0	0	0	39	141.472.619	0,00	0,00
	2004	0	0	0	0	0	0	0	0	0	0	48	179.303.843	0,00	0,00
11 - Taşıt Araçları	2002	0	0	0	0	0	0	0	0	0	0	158	1.190.012.625	0,00	0,00
	2003	1	560.000	0	0	0	0	0	0	1	560.000	292	2.323.680.830	0,34	0,02
	2004	0	0	0	0	0	0	0	0	0	0	311	2.035.441.601	0,00	0,00
12 - Madeni Eşya	2002	0	0	0	0	0	0	0	0	0	0	132	461.943.471	0,00	0,00
	2003	2	2.474.850	0	0	0	0	0	0	2	2.474.850	165	367.445.658	1,21	0,67
	2004	1	4.500.000	0	0	0	0	0	0	1	4.500.000	252	1.387.337.486	0,40	0,32

TRB1 MALATYA ALT BÖLGESİ

	13 - Mesl.Bil.Ölç.Opt.Do.	2002	0	0	0	0	0	0	0	0	0	10	18.403.279	0,00	0,00
		2003	0	0	0	0	0	0	0	0	0	20	97.907.318	0,00	0,00
		2004	0	0	0	0	0	0	0	0	0	10	14.230.982	0,00	0,00
	14 - Makina İmalat	2002	0	0	0	0	0	0	0	0	0	48	75.390.331	0,00	0,00
		2003	0	0	0	0	0	0	0	0	0	68	185.092.073	0,00	0,00
		2004	0	0	0	0	0	0	0	0	0	128	491.736.504	0,00	0,00
	15 - Elektrikli Makinalar	2002	1	700.000	0	0	0	0	0	1	700.000	29	130.182.247	3,45	0,54
		2003	1	2.200.000	0	0	0	0	0	1	2.200.000	26	98.576.559	3,85	2,23
		2004	0	0	0	0	0	0	0	0	0	40	313.401.528	0,00	0,00
	16 - Elektronik	2002	0	0	0	0	0	0	0	0	0	12	44.493.983	0,00	0,00
		2003	0	0	0	0	0	0	0	0	0	12	238.893.010	0,00	0,00
		2004	1	19.000.000	0	0	0	0	0	1	19.000.000	15	113.304.910	6,67	16,77
	17 - Çimento	2002	0	0	1	32.452.224	0	0	0	1	32.452.224	38	130.384.054	2,63	24,89
		2003	0	0	0	0	1	3.680.000	0	1	3.680.000	63	199.067.356	1,59	1,85
		2004	2	4.938.000	1	1.920.470	2	4.776.000	0	5	11.634.470	127	615.736.764	3,94	1,89
	18 - Pişmiş Kil ve Çim.Ger.	2002	0	0	0	0	0	0	0	0	0	20	55.665.706	0,00	0,00
		2003	0	0	2	1.877.000	0	0	0	2	1.877.000	30	102.514.601	6,67	1,83
		2004	1	1.754.000	2	2.990.000	1	1.258.000	0	4	6.002.000	38	98.953.478	10,53	6,07
	19 - İnşaat	2002	0	0	0	0	0	0	0	0	0	7	18.864.644	0,00	0,00
		2003	0	0	0	0	0	0	0	0	0	4	18.775.246	0,00	0,00
		2004	0	0	0	0	0	0	0	0	0	7	12.726.300	0,00	0,00
20 - Seramik	2002	0	0	0	0	0	0	0	0	0	8	46.754.955	0,00	0,00	
	2003	0	0	0	0	0	0	0	0	0	22	360.441.780	0,00	0,00	
	2004	0	0	0	0	0	0	0	0	0	19	305.350.921	0,00	0,00	
21 - Diğerleri	2002	0	0	0	0	0	0	0	0	0	49	413.587.303	0,00	0,00	
	2003	0	0	1	1.028.000	0	0	0	1	1.028.000	62	183.644.239	1,61	0,56	
	2004	0	0	0	0	0	0	0	0	0	71	520.449.549	0,00	0,00	
04 - ENERJİ	01 - Enerji	2002	0	0	0	0	0	0	0	0	29	507.177.648	0,00	0,00	
		2003	0	0	0	0	0	0	0	0	38	497.820.831	0,00	0,00	
		2004	0	0	0	0	0	0	0	0	41	1.035.418.515	0,00	0,00	
05 - HİZMETLER	01 - Ulaştırma	2002	5	7.549.700	1	305.571	1	700.000	0	7	8.555.271	357	1.816.658.629	1,96	0,47
		2003	4	1.730.000	2	805.000	0	0	0	6	2.535.000	460	6.949.726.814	1,30	0,04
		2004	7	7.148.190	4	2.154.000	1	260.000	0	12	9.562.190	397	1.465.813.547	3,02	0,65
02 - Turizm	2002	1	1.202.173	5	23.181.597	0	0	0	6	24.383.770	187	1.689.458.081	3,21	1,44	

TRB1 MALATYA ALT BÖLGESİ

		2003	1	1.008.003	3	9.585.790	1	314.767	0	0	5	10.908.560	257	2.783.108.584	1,95	0,39
		2004	1	2.476.122	0	0	0	0	0	0	1	2.476.122	179	1.795.223.421	0,56	0,14
	03 - Ticaret	2002	0	0	2	3.230.000	0	0	0	0	2	3.230.000	47	96.180.499	4,26	3,36
		2003	0	0	1	5.000.000	0	0	0	0	1	5.000.000	35	128.984.028	2,86	3,88
		2004	1	754.000	0	0	0	0	0	0	1	754.000	54	357.697.333	1,85	0,21
	04 - Eğitim	2002	3	16.902.279	1	8.198.150	0	0	0	0	4	25.100.429	48	274.237.434	8,33	9,15
		2003	1	828.030	1	3.124.925	0	0	0	0	2	3.952.955	35	252.912.909	5,71	1,56
		2004	0	0	1	329.965	0	0	0	0	1	329.965	21	172.937.809	4,76	0,19
	05 - Sağlık	2002	1	6.023.474	1	33.195.944	0	0	0	0	2	39.219.418	77	495.168.240	2,60	7,92
		2003	0	0	0	0	0	0	0	0	0	0	83	566.683.841	0,00	0,00
		2004	1	2.070.152	1	2.000.000	0	0	0	0	2	4.070.152	127	930.381.669	1,57	0,44
	06 - Diğerleri	2002	1	3.463.930	1	287.229	0	0	0	0	2	3.751.159	158	950.151.472	1,27	0,39
		2003	1	37.807.939	7	19.449.094	0	0	0	0	8	57.257.033	200	1.109.616.246	4,00	5,16
		2004	2	1.376.400	1	845.000	0	0	0	0	3	2.221.400	304	870.348.214	0,99	0,26
	07 - Altyapı	2002	0	0	0	0	0	0	0	0	0	0	0	0	0,00	0,00
		2003	0	0	0	0	0	0	0	0	0	0	2	870.000	0,00	0,00
		2004	3	4.481.750	0	0	0	0	1	940.000	4	5.421.750	147	547.778.266	2,72	0,99
	TOPLAM	2002	31	190.761.491	21	133.335.885	2	1.330.000	2	4.704.053	56	330.131.429	3.002	15.719.420.349	1,87	2,10
		2003	24	204.105.841	31	89.088.185	2	3.994.767	0	0	57	297.188.793	3.876	26.171.487.016	1,47	1,14
		2004	48	253.810.022	17	58.769.948	5	8.097.540	1	940.000	71	321.617.510	4.078	21.494.065.156	1,74	1,50

KAYNAK: HAZİNE MÜSTEŞARLIĞI,2005

Son üç yıl içindeki teşvik belgesi sayılarına bakıldığında; Malatya'da 103, Elazığ'da 69, Bingöl'de 9 ve Tunceli'de 3 olmak üzere toplam 184 belge alındığı görülmektedir. Öngörülen yatırım tutarı 948.937.732.000.000.- TL'dir.

5.5. Bölgede Verilen KOSGEB Destekleri

TABLO 79: Bölge İllerinde verilen KOSGEB Destek Tutarları

	DESTEK ADI	DESTEK SAYISI		YILLARA GÖRE DESTEK TUTARI(YTL)		TOPLAM DESTEK TUTARI (YTL)
		2003	2004	2003	2004	2003+2004
MALATYA	Danışmanlık	0	16	0	128.195	128.195
	CE Genel Testler Analizleri	0	1	0	8.073	8.073
	Temel Altyapı	1	0	5.034	0	5.034
	E-Ticarete Yönelme	0	1	0	5.296	5.296
	Yerel Ekonomik Araştırma	0	1	0	4.500	4.500
	ORTKA	1	0	276.230	0	276.230
	Genel Eğitim Programları	42	39	3.483	3.099	6.582
	Eğitim Destekleri	6	5	22.277	28.723	51.000
	Yurtdışı Pazar Araştırma	0	1	0	6.242	6.242
	Milli Katılım Düzeyindeki Yurtdışı Fuarlara Katılım	4	0	25.037	0	25.037
	Yurtiçi Uluslararası Sanayi İhtisas Fuarlarına Katılım	0	1	0	2.047	2.047
	Yurtiçi Sanayi Fuarlarına Katılım	27	26	21.091	17.787	38.878
	Marka Oluşturma	0	1	0	45.345	45.345
	Nitelikli Eleman İstihdamı	12	20	47.592	90.053	137.645
	Bilgisayar Yazılımı	3	10	50.856	118.506	169.362
	Altyapı ve Üstyapı Proje	10	31	252.736	734.267	987.003
	MALATYA TOPLAM		106	153	704.336	1.192.133
BÖLGE TOPLAMI		116	196	785.846	1.793.100	2.578.946

KAYNAK: KOSGEB Veri Tabanı 2005

Malatya ilinde 2003 yılında 106 adet, 2004 yılında ise 153 adet destek verilmiştir. Söz konusu destekler için 2003 yılında 704.336.-YTL, 2004 yılında da 1.192.133.-YTL olmak üzere, toplam 1.896.469.-YTL KOSGEB desteği sağlanmıştır.

	DESTEK ADI	DESTEK SAYISI		YILLARA GÖRE DESTEK TUTARI(YTL)		TOPLAM DESTEK TUTARI (YTL)
		2003	2004	2003	2004	2003+2004
ELAZIĞ	Danışmanlık	1	1	10.653	5.796	16.449
	Malzeme Teçhizat Prototip	0	1	0	298.739	298.739
	Temel Altyapı	1	0	4.450	0	4.450
	Bilgi Yayımı	0	2	0	5.625	5.625
	E-Ticarete Yönelme	0	1	0	5.333	5.333
	Yerel Ekonomik Araştırma	0	1	0	2.700	2.700
	Eğitim Destekleri	2	4	740	16.396	17.136
	Yurtiçi Sanayi Fuarlarına Katılım	0	2	0	1.577	1.577
	Nitelikli Eleman İstihdamı	3	15	10.080	59.899	69.979
	Bilgisayar Yazılımı	0	11	0	136.983	136.983
	Altyapı ve Üstyapı Proje	2	4	51.637	60.629	112.266
ELAZIĞ TOPLAM		9	42	77.560	593.677	671.237
BÖLGE TOPLAMI		116	196	785.846	1.793.100	2.578.946

KAYNAK: KOSGEB Veri Tabanı 2005

Elazığ ilinde 2003 yılında 9 adet, 2004 yılında ise 42 adet destek verilmiştir. Söz konusu destekler için 2003 yılında 77.560.-YTL, 2004 yılında da 593.677.-YTL olmak üzere, toplam 671.237.-YTL KOSGEB desteği sağlanmıştır.

	DESTEK ADI	DESTEK SAYISI		YILLARA GÖRE DESTEK TUTARI (YTL)		TOPLAM DESTEK TUTARI (YTL)
		2003	2004	2003	2004	2003+2004
BİNGÖL	2003 ve 2004 yıllarında destek verilmemiştir.	0	0	0	0	0
	BİNGÖL TOPLAM	0	0	0	0	0
BÖLGE TOPLAMI		116	196	785.846	1.793.100	2.578.946

KAYNAK: KOSGEB Veri Tabanı 2005

BÖLGE İLLERİ	DESTEK ADI	DESTEK SAYISI		YILLARA GÖRE DESTEK TUTARI (YTL)		TOPLAM DESTEK TUTARI (YTL)
		2003	2004	2003	2004	2003+2004
TUNCELİ	Temel Altyapı	1	0	3.950	0	3.950
	Nitelikli Eleman İstihdamı	0	1	0	7.290	7.290
TUNCELİ TOPLAM		1	1	3.950	7.290	11.240
BÖLGE TOPLAMI		116	196	785.846	1.793.100	2.578.946

KAYNAK: KOSGEB Veri Tabanı 2005

Tunceli ilinde 2003 yılında 1 adet, 2004 yılında ise 1 adet destek verilmiştir. Söz konusu destekler için 2003 yılında 3.950.-YTL, 2004 yılında da 7.290.-YTL olmak üzere, toplam 11.240.-YTL KOSGEB desteği sağlanmıştır.

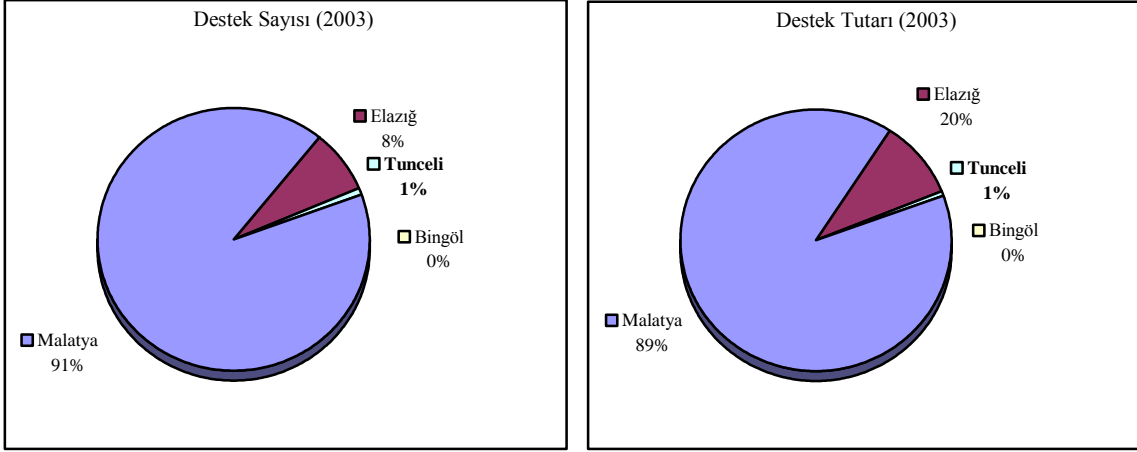
GRAFİK 16: Bölgede 2003 Yılında Verilen KOSGEB Destekleri Sayısı ve Destek Tutarı Yüzdesi

Malatya Alt Bölgesinde 2003 yılında verilen KOSGEB destekleri en fazla Malatya ilinde olup, bu ilde verilen destek Bölgede verilen toplam destek sayısının % 91'ini oluşturmaktadır. Bu ili sırasıyla % 8 ile Elazığ, % 1 ile Tunceli ve Bingöl ili takip etmektedir. Bölge için destek tutarları değerlendirildiğinde ise; Malatya ilinin % 89 ile ilk sırada yer aldığını, bu ilin ardından % 20 ile Elazığ'ın, % 1 ile Tunceli'nin ve Bingöl'ün geldiğini görmekteyiz.

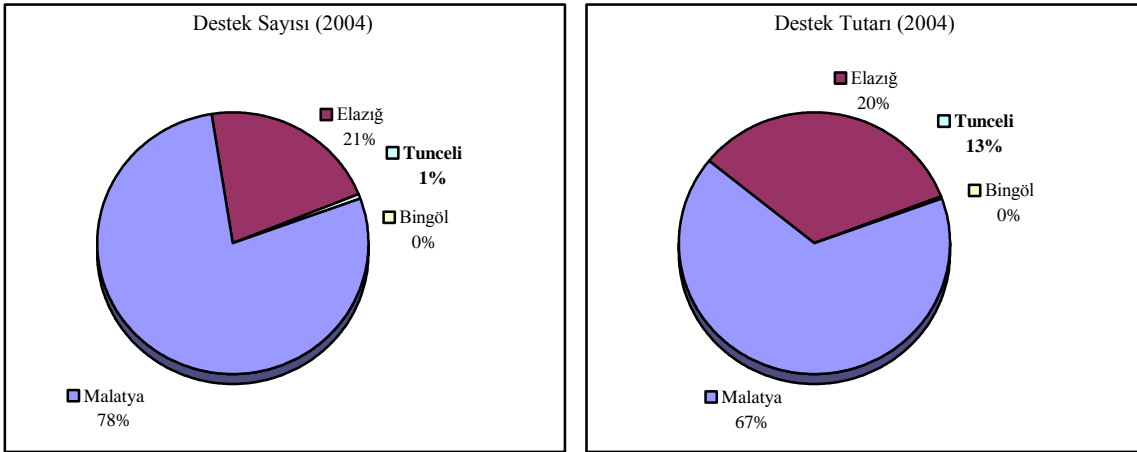
GRAFİK 17: Bölgede 2004 Yılında Verilen KOSGEB Destekleri Sayısı ve Destek Tutarı Yüzdesi

Bölgede 2004 yılında verilen KOSGEB desteklerinden en fazla yararlanan il Malatya olup, ildeki toplam destek, Bölgedeki destek sayısının % 78'ini oluşturmaktadır. Bu ili sırasıyla % 21 ile Elazığ, % 1 ile Tunceli ve Bingöl ili takip etmektedir. Bölge için destek tutarları değerlendirildiğinde; yine Malatya ilinin % 67 ile ilk sırada yer aldığını, bu ilin ardından % 20 ile Elazığ'ın, % 13 ile Tunceli'nin ve Bingöl'ün geldiğini görmekteyiz.

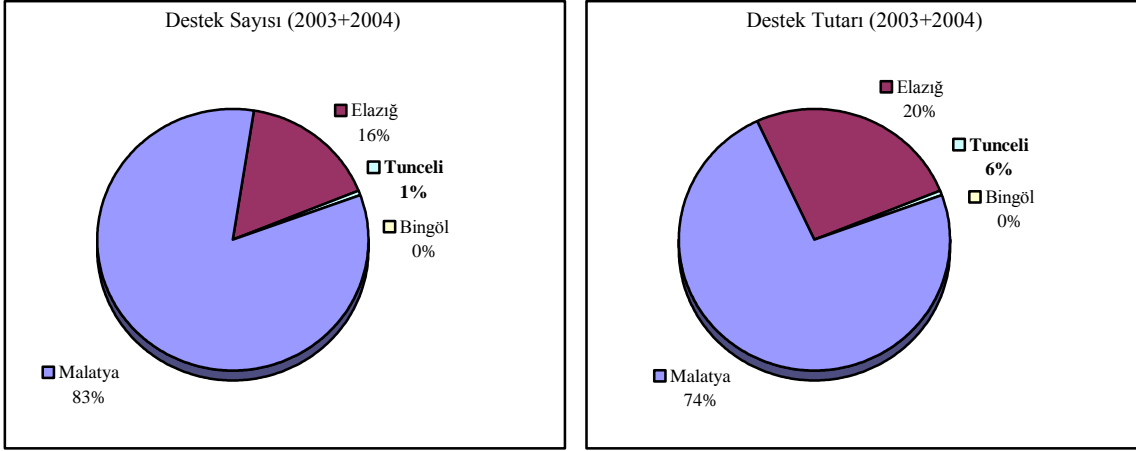
GRAFİK 18: Bölgede 2003 ve 2004 Yıllarında Verilen KOSGEB Destekleri Sayısı ve Destek Tutarı Yüzdesi

Bölgede 2003 yılında 116 adet, 2004 yılında 196 adet destek verilmiştir. Söz konusu destekler için 2003 yılında 785.846.-YTL, 2004 yılında da 793.100.-YTL olmak üzere, iki yıl için toplam 1.578.946.-YTL KOSGEB desteği sağlanmıştır.

Bölgede 2003 ve 2004 yılında en fazla destek Malatya ilinde verilmiş olup, söz konusu ilde verilen destekler, bölgede verilen toplam destek sayısının % 83'ünü oluşturmaktadır. Bu ili sırasıyla % 16 ile Elazığ, % 1 ile Tunceli ve Bingöl ili takip etmektedir.

Bölge için 2003 ve 2004 yılları toplam destek tutarları değerlendirildiğinde; yine Malatya ilinin % 74 ile ilk sırada yer aldığını, bu ilin ardından % 20 ile Elazığ'ın, % 6 ile Tunceli'nin ve Bingöl'ün geldiğini görmekteyiz.

6. KÜMELEME

Bu bölümde KOSGEB tarafından 2004 yılında yaptırılan “Saha Tarama Çalışması” ve KOSGEB Desteklerinden yararlanmak üzere başvuruda bulunan işletmelerin düzenledikleri “Yararlanıcı Durum Tespit Formu” ile elde edilen veriler kullanılmıştır.

Haziran 2005 itibariyle 47.000 İşletme bilgisi tasnif edilmiş ve çeşitli değerlendirmeler yapılmıştır. Bu sayı KOSGEB’e yapılan destek başvuruları neticesinde sürekli olarak artış göstermekte olup, hazırlanmış olan Bölgesel Kalkınma Araştırma Raporlarında da belirli dönemlerde güncelleme yapılacak ve yeni durumlara göre kümelenme konusunda analizler devam edecektir. Kümelenme gelişmişlik katsayıları Haziran 2005 verilerine göre hazırlanmıştır.

Kümelenme metodunda; her ilde aynı işkolunda en az 50 İşletme olması şartı aranmış ve buna göre Türkiye’deki illerde KOSGEB Veri Tabanında bulunan işletmelerin sayısına göre kümelenme tablosu hazırlanmıştır.

Kümelenme tespiti için aşağıda belirtilen sorular Yararlanıcı Durum Tespit Formuna konmuştur.

- 1- Kullanılan Makine ve Ekipmanın Satın Alındığı İşletmeler
- 2-Yedek Parçaların Satın Alındığı İşletmeler
- 3-Bakım Hizmetinin Alındığı İşletmeler
- 4-Kullanılan Hammadde/Yarımamüllerin Satın Alındığı İşletmeler
- 5-Ürünlerin Satıldığı İşletmeler
- 6-İşletmenin Rakipleri Olan İşletmeler

Bu sorulardaki cevaplara göre illerdeki işkollarının “Kümelenme Gelişmişlik Katsayısı” aşağıdaki şekilde hesaplanmıştır;

I- İşkollarındaki her bir İşletme için sorulan Mal/Hizmet Tedariki ve Ürün Pazarlaması yerlerine göre;

- a) Aynı Bölgede Olmasına (KSS, OSB vb.gibi): 4 Puan,
- b) Aynı Şehirde Olmasına.....: 3 Puan,
- c) Farklı Şehirde Olmasına.....: 1 Puan
- d) Yurtdışında Olmasına.....: 0 Puan

II- Tedarikçi Yerine Göre;

- a) Birinci Tedarikçi: 5 Puan
- b) İkinci Tedarikçi.....: 4 Puan
- c) Üçüncü Tedarikçi.....: 3 Puan
- d) Dördüncü Tedarikçi: 2 Puan
- e) Beşinci Tedarikçi.....: 1 Puan

şeklinde puanlandırılmıştır. Her bir işletmenin katsayı bulunmuş ve her bir işletmenin kümelenme katsayısı toplanarak söz konusu iş kolunda ilin kümelenme gelişmişlik katsayısı hesaplanmıştır.

Kümelenme tablosundan da görüleceği üzere Malatya Alt Bölgesinde yer alan illerden; Malatya’da Gıda, İçki, İçecek, Tütün Sanayi işkolunda kümelenme bulunmaktadır Elazığ, Bingöl ve Tunceli illerinde Kümelenme bulunmamaktadır. Bulunan gelişmişlik katsayıları her iş kolunda yüksekten düşük değere doğru sıralanmıştır.

TABLO 80: İşkollarına Göre İllerin Kümelenmesi

İŞ KOLU	SIRA	İL	KÜMELENME KATSAYISI	İŞ KOLU	SIRA	İL	KÜMELENME KATSAYISI
AĞAÇ	1	BURSA	7559	MAKİNA	1	İSTANBUL	95490
	2	BALIKESİR	6534		2	MERSİN	24649
	3	GAZİANTEP	5717		3	BURSA	23630
	4	KONYA	5321		4	KONYA	18724
	5	ANKARA	3266		5	İZMİR	14633
ANA METAL SANAYİ	1	ANKARA	51821		6	ANKARA	11488
	2	İSTANBUL	37773		7	ESKİŞEHİR	9212
	3	KAYSERİ	16061		8	ADANA	8595
	4	BURSA	12068		9	KAYSERİ	7793
	5	KONYA	10954		10	BALIKESİR	6877
	6	İZMİR	8754		11	KOCAELİ	5594
	7	GAZİANTEP	8274		12	MANİSA	3708
	8	ADANA	6070	1	ANKARA	12002	
BİLİŞİM	1	İSTANBUL	53431	2	İSTANBUL	10945	
	2	ANKARA	14404	3	BURSA	10280	
	3	KOCAELİ	4335	4	MERSİN	7875	
DERİ	1	İSTANBUL	29941	5	AFYON	5772	
	2	GAZİANTEP	13288	6	ESKİŞEHİR	5105	
	3	KONYA	13182	7	KÜTAHYA	4213	
	4	İZMİR	10666	8	AYDIN	4197	
	5	ANKARA	7886	9	BALIKESİR	4170	
	6	BURSA	6506	10	DENİZLİ	4165	
	7	HATAY	5130	11	ANTALYA	3862	
	8	MANİSA	4221	12	ÇORUM	3689	
	9	ADANA	3557	13	MANİSA	3144	
ELEKTRONİK ET	1	İSTANBUL	5828	1	İSTANBUL	119084	
GIDA	1	İSTANBUL	11011	2	BURSA	103348	
	1	İSTANBUL	47584	3	ANKARA	49209	
	2	MERSİN	31233	4	KAYSERİ	38221	
	3	GAZİANTEP	20007	5	HATAY	30776	
	4	İZMİR	18412	6	ADANA	23436	
	5	ANKARA	13238	7	BALIKESİR	21719	
	6	KONYA	12678	8	ESKİŞEHİR	21429	
	7	AYDIN	12110	9	İZMİR	20744	
	8	ANTALYA	10217	10	GAZİANTEP	13577	
	9	BURSA	9324	11	MERSİN	12939	
	10	RİZE	8520	12	KONYA	8839	
	11	AFYON	8082	13	SAMSUN	7780	
	12	SAMSUN	7563	14	ORDU	6505	
	13	MANİSA	7505	15	MANİSA	5971	
	14	MALATYA	7471	16	VAN	5308	
	15	ADANA	7245	17	ANTALYA	5083	
	16	DENİZLİ	6647	18	DENİZLİ	4090	
	17	TRABZON	6341	19	YALOVA	3815	
	18	ÇORUM	6133	1	BURSA	22035	
	19	TEKİRDAĞ	5241	2	İSTANBUL	17941	
	20	BALIKESİR	5183	3	KONYA	16823	
	21	Ş.URFA	4959	1	İSTANBUL	83417	
	22	ÇANAKKALE	4581	2	BURSA	23330	
	23	K.MARAŞ	4210	3	ANKARA	20274	
	24	HATAY	3752	4	İZMİR	13184	
	25	KÜTAHYA	3403	5	KONYA	8952	
	26	KAYSERİ	3034	6	GAZİANTEP	8073	
	27	EDİRNE	2974	7	ADANA	8049	
28	TOKAT	2912	1	İSTANBUL	214114		
GİYİM	1	İSTANBUL	38088	2	BURSA	78726	
	2	GAZİANTEP	17980	3	GAZİANTEP	41162	
	3	BURSA	15779	4	DENİZLİ	26991	
	4	İZMİR	7192	5	İZMİR	14784	
KAĞIT	1	İSTANBUL	23195	6	ANKARA	10537	
	2	ANKARA	5783	7	UŞAK	9439	
	3	KONYA	4656	8	ADANA	8443	
KİMYA	1	İSTANBUL	20605	9	K.MARAŞ	7036	
	2	ANKARA	13084	10	KONYA	6814	
	3	İZMİR	7848	11	TEKİRDAĞ	5524	
	4	KONYA	3622	12	Ş.URFA	5473	
	5	GAZİANTEP	3605	13	KAYSERİ	4419	
MEDYA	1	İSTANBUL	11538	14	MANİSA	2887	
	1	İSTANBUL	11538	1	ANKARA	9404	
				2	İSTANBUL	9149	

KAYNAK: KOSGEB Veri Tabanı 2005

6.1. Kullanılan Makine ve Ekipmanın Satın Alındığı İşletmeler**TABLO 81:** KOSGEB Veri Tabanına ve İşkollarına Göre, Bölge İllerindeki İşletmelerin Makine ve Ekipman Satınalma Hareketleri

ANA İŞ KOLU (NACE Koduna Göre)		MALATYA ALT BÖLGESİ İLLERİ			
		Malatya	Elazığ	Bingöl	Tunceli
(15-16) Gıda, İçki, İçecek, Tütün	S	6	1	0	0
	Ş	89	15	0	0
	F	86	50	5	22
	Y	19	5	0	3
(17-18-19) Tekstil, Örne, Konfeksiyon, Deri	S	1	0	0	0
	Ş	18	2	0	0
	F	53	10	0	0
	Y	21	4	0	0
(20-36) Ahşap, Mobilya, Büro Mob. Sanayi	S	0	0	0	0
	Ş	11	4	0	0
	F	63	22	0	0
	Y	1	0	0	0
(21-22) Kağıt, Kağıt Ürünleri, Basım	S	0	0	0	0
	Ş	0	1	0	0
	F	10	4	0	0
	Y	1	3	0	0
(24-25) Kimya, Petrol, Lastik, Plastik Sanayi	S	2	0	0	0
	Ş	3	7	0	0
	F	32	15	0	5
	Y	14	6	0	0
(26) Metal Dışı Sanayi Ürünleri	S	2	0	0	0
	Ş	5	12	0	0
	F	32	34	0	0
	Y	0	5	0	0
(27) Metal Sanayi	S	0	0	0	0
	Ş	1	0	0	0
	F	17	6	0	0
	Y	1	1	0	0
(28-29-30-31-32-33-34-35) Metal Eşya, Makine, Elk., Cihazlar, Ölçü Aletleri Sanayi	S	2	1	0	0
	Ş	41	11	0	0
	F	94	32	0	0
	Y	10	4	0	0
(37-72) Diğer İmalat Sanayi	S	0	0	0	0
	Ş	0	0	0	0
	F	0	2	0	0
	Y	0	0	0	0

KAYNAK: KOSGEB Veri Tabanı, 2005**S:** Aynı Sanayi Bölgesinde**Ş:** Aynı Şehirde**F:** Farklı Şehirde**Y:** Yurt Dışında

6.2. Yedek Parçaların Satın Alındığı İşletmeler

TABLO 82: KOSGEB Veri Tabanına ve İşkollarına Göre, Bölge İllerindeki İşletmelerin Yedek Parça Satınalma Hareketleri

ANA İŞ KOLU (NACE Koduna Göre)		MALATYA ALT BÖLGESİ İLLERİ			
		Malatya	Elazığ	Bingöl	Tunceli
(15-16) Gıda, İçki, İçecek, Tütün	S	8	3	0	0
	Ş	95	25	0	0
	F	81	45	5	24
	Y	10	4	0	1
(17-18-19) Tekstil, Örne, Konfeksiyon, Deri	S	1	0	0	0
	Ş	20	3	0	0
	F	49	8	0	0
	Y	16	3	0	0
(20-36) Ahşap, Mobilya, Büro Mob. Sanayi	S	4	0	0	0
	Ş	21	7	0	0
	F	44	16	0	0
	Y	0	0	0	0
(21-22) Kağıt, Kağıt Ürünleri, Basım	S	0	0	0	0
	Ş	2	1	0	0
	F	11	4	0	0
	Y	0	3	0	0
(24-25) Kimya, Petrol, Lastik, Plastik Sanayi	S	3	0	0	0
	Ş	7	9	0	0
	F	34	18	0	5
	Y	3	2	0	0
(26) Metal Dışı Sanayi Ürünleri	S	1	1	0	0
	Ş	9	17	0	0
	F	25	30	0	0
	Y	0	3	0	0
(27) Metal Sanayi	S	0	0	0	0
	Ş	2	2	0	0
	F	16	5	0	0
	Y	1	0	0	0
(28-29-30-31-32-33-34-35) Metal Eşya, Makine, Elk, Cihazlar, Ölçü Aletleri Sanayi	S	11	1	0	0
	Ş	33	15	0	0
	F	82	25	0	0
	Y	2	3	0	0
(37-72) Diğer İmalat Sanayi	S	0	0	0	0
	Ş	0	0	0	0
	F	0	2	0	0
	Y	0	0	0	0

KAYNAK KOSGEB Veri Tabanı, 2005

S: Aynı Sanayi Bölgesinde

Ş: Aynı Şehirde

F: Farklı Şehirde

Y: Yurt Dışında

6.3. Bakım Hizmetinin Alındığı İşletmeler

TABLO 83: KOSGEB Veri Tabanına ve İşkollarına Göre, Bölge İllerindeki İşletmelerin Bakım Hizmeti Satınalma Hareketleri

ANA İŞ KOLU (NACE Koduna Göre)		MALATYA ALT BÖLGESİ İLLERİ			
		Malatya	Elazığ	Bingöl	Tunceli
(15-16) Gıda, İçki, İçecek, Tütün	S	12	2	0	0
	Ş	83	32	0	0
	F	53	23	5	25
	Y	1	0	0	0
(17-18-19) Tekstil, Örme, Konfeksiyon, Deri	S	9	0	0	0
	Ş	36	4	0	0
	F	21	3	0	0
	Y	2	1	0	0
(20-36) Ahşap, Mobilya, Büro Mob. Sanayi	S	18	1	0	0
	Ş	9	13	0	0
	F	23	12	0	0
	Y	0	0	0	0
(21-22) Kağıt, Kağıt Ürünleri, Basım	S	2	0	0	0
	Ş	2	3	0	0
	F	7	6	0	0
	Y	0	0	0	0
(24-25) Kimya, Petrol, Lastik, Plastik Sanayi	S	7	0	0	0
	Ş	11	8	0	0
	F	23	14	0	5
	Y	4	3	0	0
(26) Metal Dışı Sanayi Ürünleri	S	7	0	0	0
	Ş	9	26	0	0
	F	9	15	0	0
	Y	0	2	0	0
(27) Metal Sanayi	S	5	0	0	0
	Ş	7	2	0	0
	F	2	2	0	0
	Y	0	0	0	0
(28-29-30-31-32-33-34-35) Metal Eşya, Makine, Elk, Cihazlar, Ölçü Aletleri Sanayi	S	35	4	0	0
	Ş	21	15	0	0
	F	23	17	0	0
	Y	1	0	0	0
(37-72) Diğer İmalat Sanayi	S	0	0	0	0
	Ş	0	0	0	0
	F	0	2	0	0
	Y	0	0	0	0

KAYNAK: KOSGEB Veri Tabanı, 2005

S: Aynı Sanayi Bölgesinde

Ş: Aynı Şehirde

F: Farklı Şehirde

Y: Yurt Dışında

6.4. Kullanılan Hammadde/Yarımmamüllerin Satın Alındığı İşletmeler

TABLO 84: KOSGEB Veri Tabanına ve İşkollarına Göre, Bölge İllerindeki İşletmelerin Kullandığı Hammadde Yarımmamülleri Satınalma Hareketleri

ANA İŞ KOLU (NACE Koduna Göre)		MALATYA ALT BÖLGESİ İLLERİ			
		Malatya	Elazığ	Bingöl	Tunceli
(15-16) Gıda, İçki, İçecek, Tütün	S	3	1	0	0
	Ş	151	25	1	3
	F	51	39	3	9
	Y	7	3	0	0
(17-18-19) Tekstil, Örne, Konfeksiyon, Deri	S	3	0	0	0
	Ş	40	1	0	0
	F	55	15	0	0
	Y	6	4	0	0
(20-36) Ahşap, Mobilya, Büro Mob. Sanayi	S	0	0	0	0
	Ş	24	13	0	0
	F	56	15	0	0
	Y	1	0	0	0
(21-22) Kağıt, Kağıt Ürünleri, Basım	S	0	0	0	0
	Ş	0	1	0	0
	F	11	6	0	0
	Y	1	0	0	0
(24-25) Kimya, Petrol, Lastik, Plastik Sanayi	S	0	0	0	0
	Ş	6	4	0	0
	F	39	18	0	0
	Y	13	1	0	0
(26) Metal Dışı Sanayi Ürünleri	S	0	0	0	0
	Ş	7	22	0	0
	F	35	19	0	0
	Y	1	2	0	0
(27) Metal Sanayi	S	0	0	0	0
	Ş	5	3	0	0
	F	13	5	0	0
	Y	1	0	0	0
(28-29-30-31-32-33-34-35) Metal Eşya, Makine, Elk, Cihazlar, Ölçü Aletleri Sanayi	S	3	1	0	0
	Ş	46	15	0	0
	F	79	27	0	0
	Y	1	3	0	0
(37-72) Diğer İmalat Sanayi	S	0	0	0	0
	Ş	0	0	0	0
	F	0	2	0	0
	Y	0	0	0	0

KAYNAK: KOSGEB Veri Tabanı, 2005

S: Aynı Sanayi Bölgesinde

Ş: Aynı Şehirde

F: Farklı Şehirde

Y: Yurt Dışında

6.5. Ürünlerin Satıldığı İşletmeler

TABLO 85: KOSGEB Veri Tabanına ve İşkollarına Göre, Bölge İllerindeki İşletmelerin Ürettiği Ürünleri Satma Hareketleri

ANA İŞ KOLU (NACE Koduna Göre)		MALATYA ALT BÖLGESİ İLLERİ			
		Malatya	Elazığ	Bingöl	Tunceli
(15-16) Gıda, İçki, İçecek, Tütün	S	2	3	0	0
	Ş	50	37	1	17
	F	99	37	0	4
	Y	129	4	0	0
(17-18-19) Tekstil, Örne, Konfeksiyon, Deri	S	2	1	0	0
	Ş	31	7	0	0
	F	64	10	0	0
	Y	18	5	0	0
(20-36) Ahşap, Mobilya, Büro Mob. Sanayi	S	1	1	0	0
	Ş	43	19	0	0
	F	72	16	0	0
	Y	1	3	0	0
(21-22) Kağıt, Kağıt Ürünleri, Basım	S	4	0	0	0
	Ş	5	6	0	0
	F	7	6	0	0
	Y	0	0	0	0
(24-25) Kimya, Petrol, Lastik, Plastik Sanayi	S	2	0	0	0
	Ş	26	13	0	4
	F	40	15	0	1
	Y	4	4	0	0
(26) Metal Dışı Sanayi Ürünleri	S	0	2	0	0
	Ş	19	22	0	0
	F	22	25	0	0
	Y	1	11	0	0
(27) Metal Sanayi	S	0	0	0	0
	Ş	5	3	0	0
	F	9	4	0	0
	Y	4	0	0	0
(28-29-30-31-32-33-34-35) Metal Eşya, Makine, Elk, Cihazlar, Ölçü Aletleri Sanayi	S	2	0	0	0
	Ş	71	25	0	0
	F	80	27	0	0
	Y	6	4	0	0
(37-72) Diğer İmalat Sanayi	S	0	2	0	0
	Ş	0	2	0	0
	F	0	2	0	0
	Y	0	0	0	0

KAYNAK: KOSGEB Veri Tabanı, 2005

S: Aynı Sanayi Bölgesinde

Ş: Aynı Şehirde

F: Farklı Şehirde

Y: Yurt Dışında

6.6. İşletmenin Rakipleri Olan İşletmeler

TABLO 86: KOSGEB Veri Tabanına ve İşkollarına Göre, Bölge İllerindeki İşletmelerin Rakipleri Olan İşletmeler

ANA İŞ KOLU (NACE Koduna Göre)		MALATYA ALT BÖLGESİ İLLERİ			
		Malatya	Elazığ	Bingöl	Tunceli
(15-16) Gıda, İçki, İçecek, Tütün	S	24	3	0	0
	Ş	159	31	0	4
	F	79	27	3	18
	Y	1	2	0	0
(17-18-19) Tekstil, Örne, Konfeksiyon, Deri	S	8	0	0	0
	Ş	34	2	0	0
	F	53	14	0	0
	Y	1	3	0	0
(20-36) Ahşap, Mobilya, Büro Mob. Sanayi	S	7	4	0	0
	Ş	34	16	0	0
	F	39	15	0	0
	Y	2	1	0	0
(21-22) Kağıt, Kağıt Ürünleri, Basım	S	2	0	0	0
	Ş	2	5	0	0
	F	6	3	0	0
	Y	0	0	0	0
(24-25) Kimya, Petrol, Lastik, Plastik Sanayi	S	3	0	0	0
	Ş	13	10	0	1
	F	34	15	0	1
	Y	4	1	0	0
(26) Metal Dışı Sanayi Ürünleri	S	5	7	0	0
	Ş	17	25	0	0
	F	13	21	0	0
	Y	2	5	0	0
(27) Metal Sanayi	S	2	0	0	0
	Ş	4	1	0	0
	F	8	4	0	0
	Y	4	0	0	0
(28-29-30-31-32-33-34-35) Metal Eşya, Makine, Elk, Cihazlar, Ölçü Aletleri Sanayi	S	15	6	0	0
	Ş	50	26	0	0
	F	60	27	0	0
	Y	2	1	0	0
(37-72) Diğer İmalat Sanayi	S	0	0	0	0
	Ş	0	2	0	0
	F	0	2	0	0
	Y	0	0	0	0

KAYNAK: KOSGEB Veri Tabanı, 2005

S: Aynı Sanayi Bölgesinde

Ş: Aynı Şehirde

F: Farklı Şehirde

Y: Yurt Dışında

7. BÖLGENİN GZFT-Güçlü-Zayıf-Fırsat-Tehdit (SWOT) ANALİZİ

Giriş bölümünde de belirtildiği üzere bu rapor; KOSGEB'in kendi amacına yönelik olarak yaptırdığı saha araştırma çalışması sonucu imalat sanayinde faaliyet gösteren işletmelerden elde ettiği birincil veriler ve diğer kurum/kuruluşlarca hazırlanmış olan ikincil veriler ile hazırlanmış ve bu verilere göre çeşitli değerlendirmeler yapılmıştır. İkincil verilerde en yakın tarihlerde yapılan çalışma/raporlara ulaşmak ve elde etmek istenmiştir. Ancak, raporda da görüldüğü gibi bazı verilerde en yakın tarih olarak 2000 yılı verileri bulunabilmiştir.

Bilindiği üzere, ülkemizde 2000 yılından sonra çok önemli gelişmeler olmuş ve değişimler yaşanmıştır. Örneğin 1999 yılında yaşanan körfez depremi sonucunda gerek ülke ekonomisinde ve gerekse deprem bölgesinde olumsuz gelişmeler görülmüş, depremin ve yurtiçi ve yurtdışı diğer siyasi ve ekonomik gelişmelerin de etkisi ile 2001 yılında büyük bir ekonomik kriz yaşanmış, bunun neticesi yapısal değişikliklere varan kanun ve uygulamalar yapılmıştır. Bu kriz ve sıkıntılardan sonra alınan ekonomik tedbirler son iki yıl içinde etkisini göstermeye başlamış, dış ticaret hacmi büyümüş, enflasyon önemli ölçüde düşmüş, döviz kurlarının ve faizinde düşmesi sonucu tasarruflarda, başta gayrimenkul olmak üzere yeni yatırım ve tevsiî yatırımlarına yönelme eğilimleri başlamıştır.

Bu nedenle, raporda kullanılan çoğu 2000 yılına ait ikincil veriler çerçevesinde yapılacak değerlendirme ve analizlerin bugünkü durumun tespiti ve analizine fazla katkı sağlayamayacağı malumdur. Bu verilerle sadece geçmiş yıllara ait analizler yapılabilecek ve geleceğe yönelik analizler için hangi tür birincil verilere ihtiyaç olduğu tespit edilebilecektir. Bölgenin günümüzdeki mevcut durumunun tespiti halinde gerçek anlamda GTZF analizi yapılabilecektir.

İşte bu nedenle, KOSGEB kendi görev alanı içinde İmalat Sanayinin bugünkü durumunu tespit ederek plan ve programlar geliştirmeye gayret etmekte ve bu amaç doğrultusunda güncel veri tabanı oluşturmaktadır. Bu bağlamda, 2004 yılında yaptırılan saha taraması sonucunda 38.000 işletmede anket çalışması yapılmıştır. Bugün için sayı 48.000'e ulaşmış olup, destek başvurularına bağlı olarak sayı her gün artmaktadır. KOSGEB'in hedefi bu sayıda 100.000'e ulaşmaktır.

Bölgesel analizlerde önemli husus, bölge sorunlarının ülke sorunlarından ayrı tutulmadan incelenmesi, ancak bölgenin ülke içinde hangi konumda olduğunu ve hangi noktalarda değişik özellikler arz ettiğini belirleyebilmektir. Bu düşünceden hareketle, bu raporda yer alan veriler çerçevesinde bölge NUTS-2'de yer alan diğer bölgeler ile ve bölgedeki iller ise, Türkiye geneli ile mukayese edilecek şekilde aşağıdaki değerlendirme tablosu hazırlanmıştır.

Değerlendirme tablosunda; (*) değerlendirmelerde iller DPT "İller ve Bölgeler İtibarıyla GSYİH'daki Gelişmeler / 1987-2000" yayınındaki Türkiye içindeki 81 il sıralamasına göre a,b,c,d ve e kategorisine alınmıştır. Burada illere göre yapılan değerlendirmede; (a) Çok İyi/Fazla 1-16'nci, (b) İyi 17-32'inci, (c) Orta/Vasat 33-49'uncu, (d) Zayıf 50-65'inci, (e) Çok Zayıf/Az 66-81'inci sırada yer alan iller olarak kabul edilmiştir.

Diğer değerlendirmelerde her bir kategori kendi içerisinde; eşit değerlere sahip il ve bölgeler aynı sıra değerini almak üzere tasnif edilmiş, sonuncu sıradaki değer üst limit kabul edilmiş, her bir kategori için a,b,c,d,e olmak üzere beş aralık belirlenmiş ve değerlendirme bu aralıklara göre yapılmıştır.

8. DEĞERLENDİRME ve SONUÇ

8.1. Genel Değerlendirme

TABLO 87: Genel Değerlendirme

İL ve BÖLGE VERİLERİ DEĞERLENDİRME TABLOSU (A)																											
(a) Çok İyi/Fazla, (b) İyi, (c) Orta/Vasat, (d) Zayıf, (e) Çok Zayıf/Az																											
SIRA NO	MADDE NO	İL VE BÖLGE GÖSTERGESİ	Verilerin Bölgedeki İllere ve Bölgenin NUTS-2'ye Göre Sıralaması																								
			MALATYA					ELAZIĞ					BİNGÖL					TUNCELİ					BÖLGE				
			a	b	c	d	e	a	b	c	d	e	a	b	c	d	e	a	b	c	d	e	a	b	c	d	e
1	3.1.1.	Toplam Nüfus		x						x					x					x					x		
2	3.1.2.	Nüfus Artış Hızı		x						x					x					x					x		
3*	3.2.1.	Kişi Başı GSYİH				x				x					x					x					x		
4	3.2.1.	Cari Fiyatlarla GSYİH Değeri		x						x					x					x					x		
5	3.2.1.	GSYİH Gelişme Hızı		x						x					x					x					x		
6	3.2.1.	GSYİH İl Payı				x				x					x					x					x		
7	3.2.2.	GSYİH Tarım Sektörü			x					x					x					x					x		
8	3.2.2.	GSYİH Sanayi Sektörü			x					x					x					x					x		
9	3.2.2.	GSYİH Hizmetler Sektörü		x						x					x					x					x		
10	3.2.3.	GSYİH Tarım Büyüme Hızı			x					x					x					x	-	-	-	-	-		
11	3.2.3.	GSYİH Sanayi Büyüme Hızı			x					x	x				x					x	-	-	-	-	-		
12	3.2.3.	GSYİH Hizmetler Büyüme Hızı			x					x					x					x	-	-	-	-	-		
13*	3.3.1.	Okur Yazar Nüfus Oranı				x				x					x					x	-	-	-	-	-		
14	3.3.1.	Genel Liseler		x						x					x					x					x		
15	3.3.1.	Mesleki Liseler			x					x					x					x					x		
16	3.3.1.	Halk Eğitim Merkezleri			x					x					x					x					x		
17	3.3.1.	Üniversite Sayısı				x				x					x					x					x		
18	3.3.1.	Fakülte Sayısı			x					x					x					x					x		
19	3.3.1.	Yükseköğretim Sayısı				x				x					x					x					x		
20	3.3.1.	Meslek Yüksekokulu Sayısı			x					x					x					x					x		
21*	3.3.2.	Onbin Kişiye Düşen Hekim Sayısı		x						x					x					x	-	-	-	-	-		
22*	3.3.2.	Onbin Kişiye Düşen Eczane Sayısı				x				x					x					x	-	-	-	-	-		
23*	3.3.2.	Onbin Kişiye Düşen Hastane Yatağı Sayısı				x				x					x					x	-	-	-	-	-		

İL ve BÖLGE VERİLERİ DEĞERLENDİRME TABLOSU (B)

(a) Çok İyi/Fazla, (b) İyi, (c) Orta/Vasat, (d) Zayıf, (e) Çok Zayıf/Az

SIRA NO	MADDE NO	İL VE BÖLGE GÖSTERGESİ	Verilerin Bölgedeki İllere ve Bölgenin NUTS-2'ye Göre Sıralaması																											
			MALATYA					ELAZIĞ					BİNGÖL					TUNCELİ					BÖLGE							
			a	b	c	d	e	a	b	c	d	e	a	b	c	d	e	a	b	c	d	e	a	b	c	d	e			
24	3.4.1.	Toplam Bina Sayısı		x							x									x										x
25*	3.4.2.	TCK Asfalt Yol Oranı				x					x									x						-	-	-	-	-
26	3.5.1.	Kurumsal Olmayan Nüfus	-	-	-	-	-	-	-	-	-	-	-	-	-	-	-	-	-	-										x
27	3.5.1.	İşgücü	-	-	-	-	-	-	-	-	-	-	-	-	-	-	-	-	-	-										x
28	3.5.1.	İstihdam	-	-	-	-	-	-	-	-	-	-	-	-	-	-	-	-	-	-										x
29	3.5.1.	Tarım Sektörü İstihdam	-	-	-	-	-	-	-	-	-	-	-	-	-	-	-	-	-	-										x
30	3.5.1.	Sanayi Sektörü İstihdam	-	-	-	-	-	-	-	-	-	-	-	-	-	-	-	-	-	-										x
31	3.5.1.	Hizmetler Sektörü İstihdam	-	-	-	-	-	-	-	-	-	-	-	-	-	-	-	-	-	-										x
32	4.1.1.	Tarım Alanı		x							x								x										x	
33	4.1.3.	Orman Varlığı				x					x						x												x	
34	4.1.4.	Su Ürünleri		x						x									x							x				
35	4.2.1.	Madencilik İşletme Sayısı				x					x								x										x	
36	4.2.1.	Madencilik Ortalama İstihdam Sayısı		x						x									x										x	
37	4.3.1.	KOSGEB Veri Tabanına Göre İşletme Sayısı		x							x								x										x	
38	4.3.1.	KOSGEB Veri Tabanına Göre İstihdam Sayısı		x						x									x						x					
39	4.3.1.	KOSGEB / Gıda İşkolu İşletme Sayısı		x							x								x										x	
40	4.3.1.	KOSGEB / Tekstil İşkolu İşletme Sayısı		x							x								x										x	
41	4.3.1.	KOSGEB / Mobilya İşkolu İşletme Sayısı			x						x								x										x	
42	4.3.1.	KOSGEB / Kağıt İşkolu İşletme Sayısı				x					x								x										x	
43	4.3.1.	KOSGEB / Kimya İşkolu İşletme Sayısı			x						x								x										x	
44	4.3.1.	KOSGEB / Metal Dışı İşkolu İşletme Sayısı				x					x								x									x		
45	4.3.1.	KOSGEB / Metal İşkolu İşletme Sayısı				x							x						x										x	
46	4.3.1.	KOSGEB / Metal Eşya İşkolu İşletme Sayısı		x							x								x										x	
47	4.3.1.	KOSGEB / Diğer İşkolu İşletme Sayısı					x						x						x										x	
48	4.3.1.	KOSGEB / Gıda İşkolu İstihdam Sayısı	x								x								x								x			
49	4.3.1.	KOSGEB / Tekstil İşkolu İstihdam Sayısı		x							x								x										x	
50	4.3.1.	KOSGEB / Mobilya İşkolu İstihdam Sayısı			x						x								x										x	

İL ve BÖLGE VERİLERİ DEĞERLENDİRME TABLOSU (D)

(a) Çok İyi/Fazla, (b) İyi, (c) Orta/Vasat, (d) Zayıf, (e) Çok Zayıf/Az

SIRA NO	MADDE NO	İL VE BÖLGE GÖSTERGESİ	Verilerin Bölgedeki İllere ve Bölgenin NUTS-2'ye Göre Sıralaması																								
			MALATYA					ELAZIĞ					BİNGÖL					TUNCELİ					BÖLGE				
			a	b	c	d	e	a	b	c	d	e	a	b	c	d	e	a	b	c	d	e	a	b	c	d	e
77	4.3.1.	DİE Veri Tabanına Göre İşletme Sayısı			x					x					x					x					x		
78	4.3.1.	DİE Veri Tabanına Göre İstihdam Sayısı	x							x					x					x					x		
79	4.3.1.	DİE / Gıda İşkolu İşletme Sayısı				x				x					x					x					x		
80	4.3.1.	DİE / Tekstil İşkolu İşletme Sayısı			x					x					x					x				x			
81	4.3.1.	DİE / Mobilya İşkolu İşletme Sayısı								x					x					x					x		
82	4.3.1.	DİE / Kağıt İşkolu İşletme Sayısı								x					x					x					x		
83	4.3.1.	DİE / Kimya İşkolu İşletme Sayısı								x					x					x					x		
84	4.3.1.	DİE / Metal Dışı İşkolu İşletme Sayısı								x					x					x					x		
85	4.3.1.	DİE / Metal İşkolu İşletme Sayısı								x					x					x					x		
86	4.3.1.	DİE / Metal Eşya İşkolu İşletme Sayısı								x					x					x					x		
87	4.3.1.	DİE / Gıda İşkolu İstihdam Sayısı			x					x					x					x					x		
88	4.3.1.	DİE / Tekstil İşkolu İstihdam Sayısı	x							x					x					x					x		
89	4.3.1.	DİE / Mobilya İşkolu İstihdam Sayısı								x					x					x					x		
90	4.3.1.	DİE / Kağıt İşkolu İstihdam Sayısı								x					x					x					x		
91	4.3.1.	DİE / Kimya İşkolu İstihdam Sayısı								x					x					x					x		
92	4.3.1.	DİE / Metal Dışı İşkolu İstihdam Sayısı								x					x					x					x		
93	4.3.1.	DİE / Metal İşkolu İstihdam Sayısı								x					x					x					x		
94	4.3.1.	DİE / Metal Eşya İşkolu İstihdam Sayısı								x					x					x					x		
95	4.3.2.	KOSGEB/ Gıda İşkolu/ Finans İhtiyacı Olan İşletme			x					x					x					x					x		
96	4.3.2.	KOSGEB/ Tekstil İşkolu/ Finans İhtiyacı Olan İşletme			x					x					x					x					x		
97	4.3.2.	KOSGEB/ Mobilya İşkolu/ Finans İhtiyacı Olan İşletme				x				x					x					x					x		
98	4.3.2.	KOSGEB/ Kağıt İşkolu/ Finans İhtiyacı Olan İşletme				x				x					x					x					x		
99	4.3.2.	KOSGEB/ Kimya İşkolu/ Finans İhtiyacı Olan İşletme			x					x					x					x					x		
100	4.3.2.	KOSGEB/ Metal Dışı İşkolu/ Finans İhtiyacı Olan İşletme				x				x					x					x					x		

İL ve BÖLGE VERİLERİ DEĞERLENDİRME TABLOSU (F)

(a) Çok İyi/Fazla, (b) İyi, (c) Orta/Vasat, (d) Zayıf, (e) Çok Zayıf/Az

SIRA NO	MADDE NO	İL VE BÖLGE GÖSTERGESİ	Verilerin Bölgedeki İllere ve Bölgenin NUTS-2'ye Göre Sıralaması																												
			MALATYA					ELAZIĞ					BİNGÖL					TUNCELİ					BÖLGE								
			a	b	c	d	e	a	b	c	d	e	a	b	c	d	e	a	b	c	d	e	a	b	c	d	e				
126	4.3.3.	Yapımı Devam Eden OSB Sayısı				x																				x					
127	4.3.4.	Toplam Laboratuar Sayısı			x					x																x		x			
128	4.3.4.	ORTKA Sayısı				x																				x					
129	4.3.4.	ORTKA Üye/Ortak Sayısı																											x		
130	4.3.4.	ORTLAB Sayısı																											x		
131	4.3.4.	ORTLAB Üye/Ortak Sayısı																											x		
132	4.4.1.	İhracatçı İşletme Sayısı, 2004				x																							x		
133	4.4.1.	İthalatçı İşletme Sayısı, 2004				x																							x		
134	4.4.2.	Turistik Belgeli Tesis Sayısı																											x		
135	4.4.2.	Belediye Belgeli Tesis Sayısı																											x		
136	4.4.3.	Mesken Elektrik Abone Sayısı			x																								x		
137	4.4.3.	Ticaret Elektrik Abone Sayısı			x																								x		
138	4.4.3.	Resmi Daire Elektrik Abone Sayısı			x																								x		
139	4.4.3.	Sanayi Elektrik Abone Sayısı			x																								x		
140	4.4.3.	İmalat Sanayi Toplam Elektrik Tüketimi			x																								x		
141*	5.1.1.	Banka Şube Sayısı				x																							x		
142*	5.1.1.	Fert Başına Banka Mevduatı																									x	-	-	-	-
143*	5.1.1.	Toplam Banka Mevduatı İçindeki Pay				x																								-	
144*	5.1.1.	Toplam Banka Kredileri İçindeki Payı				x																								-	
145*	5.1.1.	Kırsal Nüfus Başına Tarımsal Kredi Miktarı																												-	
146*	5.1.1.	Fert Başına Sınai, Ticari ve Turizm Kredileri				x																								-	
147*	5.1.2.	Fert Başına Genel Bütçe Gelirleri																												-	
148*	5.1.2.	Fert Başına Kamu Yatırımları Miktarı																												-	
149*	5.1.2.	Fert Başına Teşvik Belgeleri Yatırım Tutarı																												-	
150*	5.1.2.	Fert Başına İhracat Miktarı																												-	

İL ve BÖLGE VERİLERİ DEĞERLENDİRME TABLOSU (G)

(a) Çok İyi/Fazla, (b) İyi, (c) Orta/Vasat, (d) Zayıf, (e) Çok Zayıf/Az

SIRA NO	MADDE NO	İL VE BÖLGE GÖSTERGESİ	Verilerin Bölgedeki İllere ve Bölgenin NUTS-2'ye Göre Sıralaması																															
			MALATYA					ELAZIĞ					BİNGÖL					TUNCELİ					BÖLGE											
			a	b	c	d	e	a	b	c	d	e	a	b	c	d	e	a	b	c	d	e	a	b	c	d	e							
151*	5.1.2.	Fert Başına İthalat Miktarı			x							x								x					x					-	-	-	-	-
152	5.2.1.	Mevduat Toplamı		x								x								x														x
153	5.2.3.	KOBİ Teşvik Belgesi Sayısı		x								x								x					x									
154	5.2.3.	KOBİ Yatırım Kredisi		x								x								x						x								
155	5.2.3.	KOBİ İşletme Kredisi		x								x								x					x									
156	5.2.3.	KOBİ Toplam Kredi		x					x											x						x								
157	5.3.1.	Toplam Kamu Yatırımları			x							x							x										x					
158	5.3.2.	Vergi Gelirleri Tahsilat İl Sırası				x						x							x						x					-	-	-	-	-
159	5.3.2.	Vergi Gelirleri Tahsilat Artışı Oranı			x							x				x													x	-	-	-	-	-
160	5.3.2.	Tahsilattaki Pay				x						x								x									x	-	-	-	-	-
161	5.3.2.	Toplam Vergi Mükellefi Sayısı	x									x								x									x					x
162	5.4.	Toplam Teşvik Belgesi Sayısı		x								x								x									x					x

8.2. Destek Değerlendirmesi

8.2.1. Yerel Ekonomik Araştırma Desteği Değerlendirme

Yararlanıcılara doğal kaynaklar, mevcut altyapı ve üstyapı, ekonomik durum, sanayi envanteri ve benzeri çalışmalarla, analizlerin yapılması ve uygun yatırım alanlarının tespit edilerek, uygun ve karlı yatırımların gerçekleştirilmesi, ekonomik, sosyal gelişme ile ulusal ve bölgesel kalkınmaya esas teşkil edecek stratejik planların oluşturulması ile ilgili yörelerde yapılan araştırmalar için KOSGEB Yerel Ekonomik Araştırma Desteği verilebilir.

Malatya Alt Bölgesi illeri için; bu raporda yer alan bilgiler ışığında yapılan değerlendirmeler sonucunda tespit edilen araştırma yapılabilecek uygun olan konular aşağıda belirtilmektedir. Aşağıdaki tabloda belirtilen konular dışında talep gelmesi halinde; Uygulama Birimlerinin ve Süreç Geliştirme Biriminin uygun görüşleri halinde destek verilebilecektir.

TABLO 88: KOSGEB YEAD Desteği Değerlendirme Tablosu

	Yerel Ekonomik Araştırma Konuları	MALATYA ALT BÖLGESİ İLLERİ			
		Malatya	Elazığ	Bingöl	Tunceli
	Gıda, İçki, İçecek, Tütün Sanayi	X	-	-	-

8.2.2.. Ortak Kullanım Amaçlı Makine-Teçhizat Desteği Değerlendirme

a) ORTKA:

KOSGEB Uygulama Birimlerine gelen ORTKA taleplerinde; illere göre hazırlanmış olan aşağıdaki tablolarda işaretlenmiş üretim konularında, mevcut mevzuata ve ortak kullanım mantığına uygun olması halinde destek onay komisyonlarının kararı ile destek verilir.

b) ORTLAB:

Tablolarda uygun olarak belirlenen sektörlerde herhangi bir ORTLAB talebi geldiğinde; Uygulama Birimlerinde talebin yapıldığı ilde aynı işkolunda hizmet veren laboratuvarların olup olmadığı bu rapordaki Tablo-56'dan belirlenir. Şayet o ilde, gelen talebi karşılayan bir laboratuvar var ise; talep edilen cihazların bulunup bulunmadığı, laboratuvarında bulunan cihazların teknoloji düzeyleri, bu cihazların kapsamlı ve yeterli düzeyde çalışıp çalışmadığı, hedef kitleye beklenen kalitede hizmet verip vermediği ve benzeri hususlar yerindeki incelemeler ve yararlanıcılar ile yapılan görüşmelerle tespit edilmelidir.

Tespitler doğrultusunda, bölgede hedef kitleye iyi hizmet veriliyor, fakat laboratuvarında yetersiz ve eksik bulunan cihazlara yönelik bir ihtiyaç söz konusu ise destek onay komisyonlarında öncelikle bu ihtiyacın karşılanması esas alınır. Bir başka ifade ile, ülke kaynaklarının israf edilmemesi, yatırımların atıl ve dublikasyona sebebiyet verilmeyecek şekilde gerçekleştirilmesi için değerlendirmeler Uygulama Birimlerinde oluşturulan destek onay komisyonları tarafından yapılmalı ve destek kararı bu anlayış çerçevesinde verilmelidir

TABLO 89: KOSGEB ORTKA/ORTLAB Desteği MALATYA İli Değerlendirme

İL	Faaliyet Konusu	Diğer Yerler	KSS	OSB	Serbest Bölge	Teknopark	Genel Toplam	UYGUN Olanlar	
								ORTKA	ORTLAB
MALATYA	Ağaç ve ağaç mantarı ürünleri imalatı (mobilya hariç); saz, saman ve benzeri malzemelerden,örülerek yapılan eşyaların imalatı	1	2	1			4		
	Ana metal sanayii	3	2	2			7		
	Basım ve yayım; plak, kaset ve benzeri kayıtlı medyanın çoğaltılması	1					1		
	Başka yerde sınıflandırılmamış elektrikli makine ve cihazların imalatı	1		2			3		
	Başka yerde sınıflandırılmamış makine ve teçhizat imalatı	7	13	3			23	X	X
	Derinin tabaklanması ve işlenmesi; bavul, el çantası, saraçlık, koşum takımı ve ayakkabı imalatı			1			1		
	Gıda ürünleri ve içecek imalatı	37	8	29	3		77	X	X
	Giyim eşyası imalatı; kürkün işlenmesi ve boyanması	1		1			2		
	Kağıt hamuru, kağıt ve kağıt ürünleri imalatı			4			4		
	Kimyasal madde ve ürünlerin imalatı	1	9	4			14	X	X
	Makine ve teçhizatı hariç; fabrikasyon metal ürünleri imalatı	1	20	8			29	X	X
	Metalik olmayan diğer mineral ürünlerin imalatı	5	6	8			19	X	X
	Mobilya imalatı; başka yerde sınıflandırılmamış diğer imalatlar	7	20	4	1		32	X	X
	Motorlu kara taşıtı, römork ve yarı römork imalatı		3	2			5		
	Plastik ve kauçuk ürünleri imalatı	1	2	6			9		
	Tekstil ürünleri imalatı	10	5	26			41	X	X
	Tıbbi aletler; hassas ve optik aletler ile saat imalatı		1				1		
Toplam MALATYA	76	91	101	3		272			

TABLO 90: KOSGEB ORTKA/ORTLAB Desteği ELAZIĞ İli Değerlendirme

İL	Faaliyet Konusu	Diğer Yerler	KSS	OSB	Serbest Bölge	Teknopark	Genel Toplam	UYGUN Olanlar	
								ORTKA	ORTLAB
ELAZIĞ	Ağaç ve ağaç mantarı ürünleri imalatı (mobilya hariç); saz, saman ve benzeri malzemelerden, örülerek yapılan eşyaların imalatı		2	1			3		
	Ana metal sanayii	2	2	1			5		
	Basım ve yayım; plak, kaset ve benzeri kayıtlı medyanın çoğaltılması	3					3		
	Başka yerde sınıflandırılmamış elektrikli makine ve cihazların imalatı	1	3	1			5		
	Başka yerde sınıflandırılmamış makine ve teçhizat imalatı	5	4	4			13	X	X
	Bilgisayar ve ilgili faaliyetler	2					2		
	Büro makineleri ve bilgisayar imalatı		1				1		
	Derinin tabaklanması ve işlenmesi; bavul, el çantası, saraçlık, koşum takımı ve ayakkabı imalatı	1					1		
	Gıda ürünleri ve içecek imalatı	28		7			35	X	X
	Kağıt hamuru, kağıt ve kağıt ürünleri imalatı	2	1				3		
	Kimyasal madde ve ürünlerin imalatı	1	1	1			3		
	Kok kömürü, rafine edilmiş petrol ürünleri ve nükleer yakıt imalatı	1		1	1		3		
	Makine ve teçhizatı hariç; fabrikasyon metal ürünleri imalatı	4	1	2			7		
	Metalik olmayan diğer mineral ürünlerin imalatı	17		10	1		28	X	X
	Mobilya imalatı; başka yerde sınıflandırılmamış diğer imalatlar	5	1	9	2		17	X	X
	Motorlu kara taşıtı, römork ve yarı römork imalatı		2	1	1		4		
	Plastik ve kauçuk ürünleri imalatı	4	1	5			10	X	X
	Tekstil ürünleri imalatı	7		2			9		
	Toplam ELAZIĞ		83	19	45	5		152	

TABLO 91: KOSGEB ORTKA/ORTLAB Desteği BİNGÖL İli Değerlendirme

İL	Faaliyet Konusu	Diğer Yerler	KSS	OSB	Serbest Bölge	Teknopark	Genel Toplam	UYGUN Olanlar	
								ORTKA	ORTLAB
BİNGÖL	Gıda ürünleri ve içecek imalatı	1					1		
Toplam BİNGÖL		1					1		

TABLO 92: KOSGEB ORTKA/ORTLAB Desteği TUNCELİ İli Değerlendirme

İL	Faaliyet Konusu	Diğer Yerler	KSS	OSB	Serbest Bölge	Teknopark	Genel Toplam	UYGUN Olanlar	
								ORTKA	ORTLAB
TUNCELİ	Gıda ürünleri ve içecek imalatı	5					5		
	Plastik ve kauçuk ürünleri imalatı		1				1		
Toplam TUNCELİ		5	1				6		